J.H. FAASSEN-HEKKENS
TEGELEN

E104
1936/37

J. H. FAASSEN-HEKKENS

TEGELEN - TEL.-ADR.: FAASSEN HEKKENS - TELEF. 393

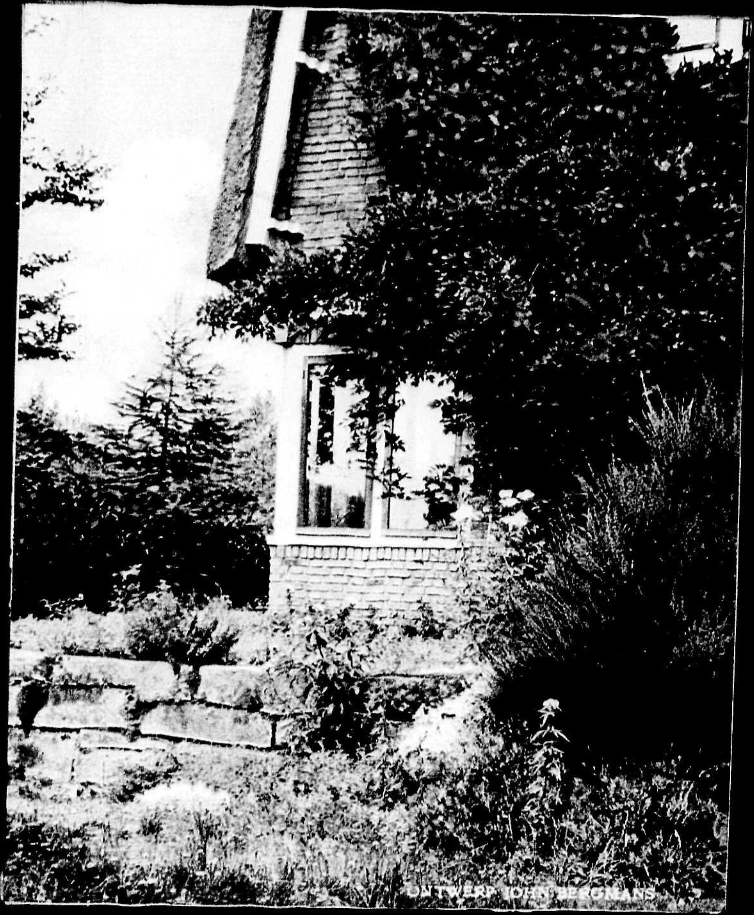

Richt U tot ons wanneer U plannen tot bouwen hebt of reeds aan de uitvoering hiervan zijt begonnen. Wij ontwerpen den juisten tuinaanleg bij elk uwer gebouwen, hetzij dit landhuizen of stadswoningen zijn, of het een woningcomplex, woonwijken of villadorpen betreft, ofwel schooltuinen of beplanting bij openbare gebouwen, fabrieksgebouwen, enz. enz. Verder belasten wij ons met het ontwerpen en eventueel uitvoeren van uitbreidingsplannen van gemeenten, parken, plantsoenen, speelplaatsen, sportvelden, natuurbaden, waterpartijen, kerkhoven, kloostertuinen, het veranderen van bestaande tuinen, enz.

Voor het geven van adviezen, het maken van plannen en het uitvoeren daarvan hebben wij zeer billijke voorwaarden. Onze kweekerijen (50 hectaren), die tot de grootste van het land behooren, bevatten alle planten, boomen, heesters, enz. die voor een tuinaanleg gevraagd kunnen worden.

DE AFDEELING TUINARCHITECTUUR VAN ONZE ZAAK STAAT ONDER LEIDING VAN DEN BEKENDEN LANDSCHAP- EN TUINARCHITECT JOHN BERGMANS

STELT U ZICH EENS MET ONS IN VERBINDING. U VINDT ONS TE ALLEN TIJDE BEREID TOT EEN BESPREKING. U ZULT TEVREDEN ZIJN WANNEER U DOOR ONS UW TUIN HEEFT LATEN AANLEGGEN. BEDENK, DAT EEN JUIST AANGELEGDE TUIN IS ALS EEN EDELSTEEN AAN EEN KROON

GEEN WERK TE KLEIN — GEEN WERK TE GROOT

INSTITUUT
VOOR DE VEREDELING
VAN TUINBOUWGEWASSEN

J. H. FAASSEN-HEKKENS

BOOM- EN ROZENKWEEKERIJEN, TUINARCHITECTUUR

LEVERING geschiedt franco station Tegelen. Alle goederen reizen voor rekening van den kooper.

ZENDINGEN ter waarde van meer dan f 25.— leveren wij franco naaste spoorstation door geheel Nederland, indien vooruit betaald is of onder rembours gezonden wordt; maar planten met kluit worden **niet** franco geleverd.

VERPAKKING bij vooruitbetaling of rembourszending vrij, behalve manden en kisten, deze worden tegen kostprijs berekend en bij terugzending franco Tegelen tegen de helft van den berekenden prijs teruggenomen.

BETALING één maand na factuurdatum, mits goede referenties opgegeven zijn. Zendingen beneden f 50.— worden steeds onder rembours gezonden. De rembourskosten bedragen slechts ½ pCt. van het remboursbedrag, minimumkosten 10 cent.

Bankrelatie: DE TWENTSCHE BANK te Venlo — Postrekening 25119.

GARANTIE. Voor hergroei wordt alléén door ons ingestaan, als dit tevoren schriftelijk is overeengekomen en wanneer de beplanting door ons personeel wordt uitgevoerd; voor kleinere beplantingen kunnen wij geen personeel ter beschikking stellen.

VERVANGING. Bij bestelling van bepaalde soorten worden deze voor zoover voorradig geleverd. Zouden er soorten niet meer in voorraad zijn, dan worden daarvoor in de plaats de meest nabijkomende soorten gezonden, tenzij vervanging bij de bestelling uitdrukkelijk als „niet gewenscht" wordt opgegeven.

PLANTAANWIJZING. Op aanvraag zenden wij een plantaanwijzing tegelijk met de zending.

DE VRACHTPRIJZEN zijn van ondergeschikt belang. Wij laten enkele voorbeelden volgen. Zendingen van 5 tot 30 K.G. als vrachtgoed 50 cent, als snelgoed 70 cent door geheel ons land. Zending als vrachtgoed

van TEGELEN	Stukgoed		Wagonlading
naar:	50 K.G.	100 K.G.	2000 K.G.
Alkmaar	f 0.65	f 1.30	f 25.20
Amersfoort	„ 0.50	„ 0.90	„ 18.—
Amsterdam	„ 0.55	„ 1.10	„ 21.80
Assen	„ 0.70	„ 1.40	„ 27.40
Bergen op Zoom	„ 0.55	„ 1.05	„ 20.80
's-Gravenhage	„ 0.65	„ 1.25	„ 24.20
Harlingen	„ 0.80	„ 1.55	„ 30.60
Maastricht	„ 0.50	„ 0.65	„ 12.20
Rotterdam	„ 0.55	„ 1.10	„ 21.60

Zendingen van 1000 tot 5000 K.G. kunnen ook, binnen 24 uur, ter plaatse van bestemming door geheel Nederland bezorgd worden per vrachtauto tegen 12 cent per K.M.

BEZOEKT ONZE KWEEKERIJEN. Wij noodigen U uit onze Kweekerijen, 50 hectaren groot, te komen bezichtigen; er is altijd iets interessants te zien. Wij zullen U gaarne ontvangen en alle gewenschte inlichtingen geven.

NADRUK VERBODEN

ALLE RECHTEN VOORBEHOUDEN

CATALOGUS

HERFST 1936 — VOORJAAR 1937

PLANTTIJD VAN OCTOBER TOT MEI

BLOEM- EN SIERHEESTERS

Indien bloemheesters, die op een goede plek staan, weinig of niet bloeien, kan dit komen doordat men ze jaarlijks snoeit. Dat is verkeerd. De goede methode is, dat men 's winters de struiken zoo noodig alleen uitdunt, hetgeen zeggen wil, dat men de oude takken verwijdert; de jonge krijgen dan meer plaats; licht en lucht kunnen overal toetreden. Een rijke bloei zal van dit alles het gevolg zijn.

DE PRIJZEN ZIJN PER STUK

ACER

— **Lobelii** ... ƒ 0.60
Hooggroeiende struik met donkergroene, handvormige bladeren; voor beschutte plaatsen.

— **Negundo argenteo-variegatum** ... „ 0.50
Zeer bekende, gemakkelijk groeiende struik met mooi witbonte bladeren.

— **Negundo aureo-variegatum** ... „ 0.50
Deze verschilt van de vorige door geelbonte bladeren.

— **Negundo odessanum** ... „ 0.60
heeft mooi geel loof, dat goed tegen de zon bestand is.

— **palmatum**, *Japansche Eschdoorn* ... „ 0.75
Sierlijke heester waarvan de ingesneden bladeren een mooie herfstkleur aannemen.

— **palmatum atropurpureum** ... „ 0.90
Een der mooiste bladplanten met prachtig donkerroode, diep ingesneden bladeren. Mag in geen tuin ontbreken.

— **palmatum flavescens** ... „ 0.90
heeft groenachtiggele, fijn ingesneden bladeren.

— **palmatum dissectum** ... „ 0.90
heeft zeer fijn ingesneden, groene bladeren.

— **palmatum dissectum ornatum** *(A. dissectum atropurpureum)* ... „ 0.90
Verschilt van de vorige door mooi purperen bladeren.

AESCULUS

— **parviflora** *(Pavia macrostachya)* ... „ 0.60
Mooie struik met groote bladeren, bloeit in Juli—Aug. met vele witte bloemtrossen; voor zandigen grond.

— **octandra** *(Pavia flava)* ... „ 0.60
Aardige, zeer hooggroeiende struik; bloeit in Mei—Juni met vele gele bloemtrossen.

— **Pavia** *(Pavia rubra)* ... „ 0.60
Mooie, hooggroeiende struik met heldergroene bladeren en roode bloemtrossen in Mei—Juni.

ALBIZZIA

— **Julibrissin** *(Acacia Julibrissin)* ... „ 0.30
Mooie struik met geveerde bladeren en witte bloemtrossen in Juni-Aug.; voor warme beschutte plaatsen.

ALNUS

— **incana pinnatifida** *(laciniata)* ... „ 0.60
Aardige bladheester met fijn ingesneden bladeren.

ALTHAEA *zie* **HIBISCUS**

AMELANCHIER, *Krentenboompje*

— **alnifolia** ... „ 0.40
Rechtopgoeiende struik, bloeit in Mei met witte bloemtrosjes; in Juli bijna zwarte vruchtjes.

— **canadensis** *(A. Botryapium)* ... „ 0.30
Mooie, hooggroeiende struik, begin Mei overladen met sierlijke witte trosjes; in den herfst prachtig geelroode bladkleur.

AMORPHA, *Indigostruik*

— **canescens** ... „ 0.40
Mooi heestertje met grijsgroene, geveerde bladeren, in Juli violetblauwe bloempjes; voor droge plaatsen.

— **fruticosa** ... „ 0.20
Deze soort wordt hooger, heeft frischgroen loof en bloeit in Juli met violette bloemtrossen.

ARONIA

— **arbutifolia** ... „ 0.25
Bloeit in Mei—Juni met witte bloemen; van meer waarde zijn de helderroode vruchtjes en de prachtig roode bladkleur in den herfst.

ARTEMISIA

— **Abrotanum**, *Citroenkruid* ... „ 0.25
Aardig heestertje met sterk geurend, grijsgroen loof; bloeit in Aug.—Sept. met gele bloemtrosjes; voor zandige plaatsen.

BERBERIS, *Zuurbes*

— **actinacantha** ... ƒ 0.60
Mooie, doornige heester met roodbruine takken en glanzend donkergroen loof; bloeit met goudgele bloempjes in Mei, later blauwberijpte bessen.

— **aggregata** ... „ 0.30
Sierlijke heester met levendiggroene bladeren; bloeit in Mei—Juni met heldergele trosjes, later prachtige, doorschijnend geelachtigroode vruchtjes.

— **brevipaniculata** ... „ 0.60
Sterkgroeiende heester met mooi roode takken, gele bloempjes en rose vruchtjes.

— **diaphana** ... „ 0.40
Sterkgroeiende heester met geelbruine takken, groote stekels en doorschijnende geelachtigroode bessen; blad mooi scharlakenrood in den herfst.

— **polyantha** ... „ 0.30
Bijzonder mooi heestertje met talrijke lange gele bloemtrosjes in Juni, opgevolgd door helder koraalroode vruchtjes; aardig in rotstuinen.

— **Stapfiana** ... „ 0.50
Lage heester met vele lichtgele bloempjes, later donkerroode vruchtjes; voor den rotstuin.

— **subcaulialata** *(B. Coryi)* ... „ 0.40
Mooi, dicht vertakt struikje, rijk bloeiend met gele bloempjes, opgevolgd door koraalroode, berijpte vruchtjes; prachtig voor rotstuinen.

— **Thunbergii** ... „ 0.20
Mooi struikje in Mei bloeiend met lichtgele bloempjes, in 't najaar koraalroode vruchtjes; de bladeren hebben een prachtige lichtroode herfstkleur.

— **Thunbergii atropurpurea** ... „ 0.30
De bladeren zijn den geheelen zomer door mooi roodbruin van kleur.

— **vernae** ... „ 0.50
Rijkbloeiende heester met hangende, lichtgele trosjes in Mei, later koraalroode vruchtjes.

— **vulgaris** ... „ 0.20
De bekende, gewone Zuurbes, een sterkgroeiende, stekelige heester met hangende gele bloemtrosjes in Mei; in 't najaar purperroode vruchtjes; groeit op alle gronden.

— **vulgaris atropurpurea** ... „ 0.20
Rijkbloeiende struik met mooi purperbruine bladeren.

— **Wilsonae** ... „ 0.30
Mooi heestertje met een overvloed van goudgele bloempjes in Mei, later prachtig koraalroode vruchtjes; schitterend oranjeroode herfstkleur; geschikt voor rotstuinen.

BROUSSONETIA, *Papierstruik*

— **papyrifera** ... „ 0.35
Hooggroeiende struik met behaarde takken en groote, vreemd ingesneden, donkergroene bladeren; groeit op elken goeden grond.

BUDDLEJA, *Vlinderstruik*

— **alternifolia** ... „ 0.50
Mooie, hooggroeiende heester met overhangende takken en korte purperroode bloemtrossen in Juni—Juli.

— **Davidii** *(B. variabilis)* ... „ 0.30
Rijkbloeiende heester met lange smalle, lilakleurige, zoetgeurende trossen in Juli—September.

— **Davidii amplissima** ... „ 0.30
heeft extra groote, breede bloemtrossen.

— **Davidii magnifica** ... „ 0.35
bloeit met prachtig donker violetpurperen bloemen.

— **Davidii Veitchiana** ... „ 0.30
heeft talrijke bloemtrossen.

CALLICARPA

— **Giraldiana** ... „ 0.40
Bloeit in Aug. met rose bloempjes, later in den herfst mooie violetkleurige vruchtjes; voor alle grondsoorten.

FAASSEN-HEKKENS' TUINARCHITECTUUR — ONTWERP : J. BERGMANS

CALYCANTHUS
— **floridus**, *Aardbeiboompje* .... f 0.30
Aardige struik met donker purperroode, naar aardbeien geurende bloempjes in Juni—Juli ; voor alle gronden.

CARAGANA, *Erwtenboompje*
— **arborescens** .... „ 0.20
Sterke struik met sierlijk geveerde bladeren, bloeit in Mei met vele lichtgele bloempjes ; bijzonder geschikt voor droge, zandige plaatsen.
— **pygmaea** .... „ 0.40
Aardige laagblijvende heester met gele bloempjes in Mei-Juni ; zeer geschikt voor rotstuinen.

CATALPA
— **Duclouxii** *(Nieuw)* .... „ 0.60
Sterkgroeiende, hooge struik, die veel ruimte noodig heeft ; bloeit met mooie rose bloemtrossen.

CEANOTHUS, *Sikkelbloem*
— **Delileianus Gloire de Versailles** ...... „ 0.60
Prachtig heestertje met talrijke, groote, grijsblauwe bloemtrossen in Juli—Aug. ; voor beschutte plaatsen.
— **Delileianus azureus grandiflorus** ... „ 0.60
bloeit met groote lichtblauwe trossen.

CERCIS, *Judasboom*
— **Siliquastrum** .... „ 0.25
Interessante, hooggroeiende, eigenaardig vertakte struik ; bloeit in April—Mei met prachtig violetroode bloemen vóór het blad ; voor beschutte plaatsen.

CHAENOMELES, *Japansche Sierkwee*
— **japonica** *(Pyrus japonica, Cydonia japonica)* „ 0.20
Bekende, dicht vertakte, rijkbloeiende heester die in April—Mei overladen is met scharlakenroode bloemen ; in October groote gele vruchten ; voor alle gronden.
— **japonica alba** .... „ 0.40
heeft witte bloemen.
— **japonica Aurora** .... „ 0.40
bloeit met mooi oranjeroode bloemen.
— **japonica rubra** .... „ 0.40
heeft opvallend donkerroode bloemen.
— **Maulei** .... „ 0.35
Mooie heester die niet zoo hoog groeit als C.japonica, bloeit met granaatroode bloemen.

CITRUS, zie **PONCIRUS**

COLUTEA, *Blaasboompje*
— **arborescens** .... f 0.20
Sterke, hooggroeiende struik met sierlijk geveerd loof en gele trosjes in Juni ; voor droge, zandige plaatsen.

CORNUS
— **alba** *(C. tartarica) Koraalhout* .... „ 0.20
Sterk groeiende struik met kleine witte bloemtrosjes in Mei en in Aug. kleine blauwachtige witte vruchtjes ; de takken zijn 's winters bloedrood van kleur ; geschikt voor vochtige plaatsen.
— **alba argenteo-marginata** .... „ 0.20
heeft witgerande bladeren.
— **alba Gouchaultii** .... „ 0.25
draagt geelbonte bladeren.
— **alba sibirica** *(C. sibirica)* .... „ 0.20
de takken van dezen heester zijn van een opvallend mooie, helder koraalroode kleur.
— **alba Spaethii** .... „ 0.30
De bladeren van dezen struik zijn aardig goudgeel gerand, sommige zijn zelfs geheel geel.
— **alternifolia** .... „ 0.45
Hooggroeiende struik met purperbruine takken, roomwitte bloemtrosjes in Juni, later donkerblauwe vruchtjes.
— **Kousa** .... „ 0.60
Prachtige, hooggroeiende struik met groote donkergroene bladeren, bloeit met groote roomwitte bloemen.
— **mas**, *Kornoeljе* .... „ 0.20
Bekende, hooggroeiende struik die in Maart—April bloeit met talrijke kleine gele bloempjes vóór het blad ; in Sept. eetbare roode vruchtjes ; geschikt voor schaduwrijke plaatsen.
— **mas variegata** *(argentea variegata)* ...... „ 0.50
Aardige heester met witgerande bladeren.

CORONILLA, *Kroonkruid*
— **Emerus** .... „ 0.35
Mooi heestertje met sierlijk geveerde bladeren ; bloeit in Mei—Juli met gele bloemen ; voor droge, zonnige plaatsen.

CORYLUS, *Hazelaar*

— **Avellana** .... *f* 0.20
De bekende gewone Hazelaar, die op alle gronden groeit en zich vooral leent voor schaduwrijke plaatsen.

— **Avellana aurea** .... „ 0.30
De bladeren zijn aardig geel van tint.

— **maxima purpurea** *(atropurpurea)* ...... „ 0.25
heeft prachtige purperen bladeren.

COTINUS, *Pruikenboom*

— **Coccygea** *(Rhus Cotinus)* .... „ 0.30
Mooie, hooggroeiende struik met eigenaardig gevormde, violetroode vruchtpruiken in den herfst; voor beschutte, zonnige plaatsen.

— **Coccygea foliis purpureis** .... „ 0.40
heeft mooie donker purperroode bladeren.

COTONEASTER

— **adpressa** *(C. praecox)* .... „ 0.40
Mooi heestertje met lage, kruipende groeiwijze en talrijke groote, roode vruchtjes in den herfst; voor rotstuinen.

— **bullata** .... „ 0.40
Hooggroeiende struik met donkergroene bladeren; bloeit in Mei—Juni met kleine rose bloempjes; in den herfst vele roode vruchtjes.

— **Dielsiana** *(C. applanata)* .... „ 0.30
Prachtige heester met overhangende takken, rose bloempjes in Juni, later lakroode vruchtjes.

— **divaricata** .... „ 0.40
Mooie heester met breeduitgroeiende takken en tallooze warm roode bessen in Sept.—Nov.

— **frigida** .... „ 0.30
Rechtopgaande, hooge struik met groote bladeren en zeer groote donkerroode vruchten.

— **moupinensis** .... „ 0.40
Aardige, hooggroeiende struik met groote bladeren en zwarte bessen in 't najaar; 't blad verkleurt mooi bruin in den herfst.

— **nitens** .... „ 0.40
Sierlijk heestertje met glimmend groene bladeren en eivormige, donkerpurperen vruchtjes.

— **horizontalis** .... „ 0.40
Bekende, mooie, lage, breed uitgroeiende heester met kleine groene blaadjes; is in Sept.—Nov. bedekt met ronde, roode vruchtjes; ook voor rotstuinen.

CRATAEGUS

— **grignonensis** .... „ 0.60
Mooie, hooggroeiende struik met prachtig glanzend loof en scharlakenroode vruchtjes.

— **Lavallei** *(C. Carrierei)* .... „ 0.60
Prachtige, hooggroeiende, sterk gedoornde struik met glimmend donkergroene bladeren; in Mei—Juni witte bloemtrossen, later oranjeroode vruchtjes.

— **Oxyacantha**, *Meidoorn* .... „ 0.30
De bekende, gewone *Meidoorn* met witte bloemen in Mei.

— **Oxyacantha albo-plena** .... „ 0.60
heeft dubbele witte bloemen.

— **Oxyacantha Paulii** *(William Paul's Scarlet)* „ 0.60
is de mooiste Meidoorn met dubbele roode bloemen.

CYDONIA: zie CHAENOMELES

CYTISUS

— **Dallimorei, zie Cytothamnus**

— **praecox** .... „ 0.60
De overhangende takken van dezen heester gaan in Mei schuil onder de tallooze roomkleurige bloempjes; prachtige heester voor beschutte, warme plaatsen.

— **praecox albus** .... „ 0.60
blijft lager, heeft sterker overhangende takken en bloeit wit.

— **purpureus** .... „ 0.60
Sierlijk heestertje, in Mei—Juni rijk bloeiend met purperrose bloempjes; ook voor rotstuinen geschikt.

— **scoparius**, zie **Sarothamnus**

— **versicolor** .... „ 0.60
Mooie, breed uitgroeiende heester met een overvloed van geelbruine bloemen in Mei—Juni.

CYTOTHAMNUS

— **Dallimorei** *(Cytisus Dallimorei)* .... „ 0.60
Mooie heester met opgaande, dunne takken, dofgroene blaadjes en in Mei—Juni mooi purperroode bloemen.

— **Dallimorei Dorothy Walpole** .... „ 0.60
heeft zachtpurperen bloemen met donkerder getinte vleugels; mooi voor den rotstuin.

DAPHNE

— **Mezereum** .... *f* 0.60
Het bekende *Peperboompje* bloeit in Maart—April met buitengewoon welriekende, lichtpurperen bloempjes, later roode, giftige bessen; geschikt voor halfbeschaduwde plaatsen.

— **Mezereum alba** .... „ 0.60
heeft witte bloemen en geelachtige vruchtjes.

DECAISNEA, *Vaantjesboom*

— **Fargesii** .... „ 0.50
Mooie, hooggroeiende bladheester met blauwberijpte takken en groote, geveerde bladeren; in April—Mei kleine, groenachtige bloempjes, in Sept.—Oct. mooie, groote blauwachtige vruchten; voor beschutte plaatsen.

DESMODIUM, *zie* **LESPEDEZA**

DEUTZIA

— **gracilis** .... „ 0.20
Aardig, laagblijvend heestertje, in Mei—Juni rijk bloeiend met opstaande, witte trosjes.

— **Lemoinei** .... „ 0.20
Mooie heester met talrijke witte bloemen in Mei-Juni.

— **magnifica** .... „ 0.20
Prachtige, sterkgroeiende heester met tallooze groote, zuiver witte bloemen in Mei—Juni.

— **scabra** *(D. crenata)* .... „ 0.20
Bekende, hooggroeiende struik met talrijke witte, aan den buitenkant ietwat roode bloemen, in Juni—Juli.

— **scabra plena** *(D. crenata plena, D. Pride of Rochester)* .... „ 0.20
heeft groote trossen dubbele witte bloemen, 'n weinig rood aan den buitenkant.

— **Vilmorinae** .... „ 0.25
Mooi heestertje met vele groote sneeuwwitte bloemen in Mei—Juni.

DIERVILLEA *(Weigelia)*

— **coraeensis Congo** .... „ 0.25
Mooie heester met talrijke karmijn-purperen bloemen in Mei—Juni.

— **coraeensis Eva Ratke** .... „ 0.25
Bijzonder mooie struik met prachtig donker karmijnroode bloemen in Mei—Juni.

— **florida** *(Weigelia rosea, Weigelia amabilis)* „ 0.25
Sterke, breed uitgroeiende struik met overhangende takken, bloeit in Mei—Juni met groote rose, binnenin witachtige bloemen.

— **florida aureo-variegata** .... „ 0.30
heeft geelbonte bladeren.

— **florida candida** .... „ 0.25
heeft groote, zuiverwitte bloemen.

— **hortensis Conquète** .... „ 0.25
Mooie, halfhooge heester met groote, dieprose bloemen.

— **japonica Mad. Lemoine** .... „ 0.25
Hooggroeiende struik met rose, min of meer in wit overgaande, vrij groote bloemen.

ELEAGNUS, *Olijfwilg*

— **angustifolia** .... „ 0.25
Sterke, hooggroeiende struik met grijsgroene, smalle bladeren, in Juni kleine geelachtige bloempjes; zeer geschikt voor droge plaatsen.

— **argentea** .... „ 0.35
aardige, hooggroeiende struik met zilverachtige bladeren en kleine, geurende, geelachtige bloempjes in Juni.

— **multiflora** *(E. edulis)* .... „ 0.30
heeft dofgroene bladeren, groenachtiggele bloempjes en vuurroode, eetbare vruchtjes; ook geschikt voor schaduwrijke plaatsen.

ELSHOLTZIA

— **Stauntonii** .... „ 0.30
Mooi heestertje met lange, licht violetkleurige bloemaren in Sept.; voor beschutte, warme plaatsen.

ENKIANTHUS

— **campanulatus** *f* 0.75, zeer zwaar .... „ 1.50
Prachtige, rijkbloeiende heester met trosjes en geelachtige, roodgeaderde klokjes in Mei; bladeren hebben een mooie herfstkleur.

EVONYMUS

— **europaea**, *Kardinaalshoed* .... „ 0.20
Bekende, sterke, hooggroeiende struik met vierkante takken en oranjeroode vruchtjes; voor schaduwrijke plaatsen.

— **Maackii** *(E. Hamiltoniana)* .... „ 0.30
Hooggroeiende struik met heldergroene bladeren, in 't najaar oranjeroode vruchtjes.

EXOCHORDA
— **racemosa** .... ƒ 0.50
Bijzonder sierlijke heester met witte bloemtrossen in Mei; voor zonnige plaatsen.

FORSYTHIA, *Chineesch Klokje*
— **intermedia** .... „ 0.20
Rechtopgroeiende heester, die in April—Mei bloeit met tallooze losse trossen heldergele bloemen.
— **suspensa** .... „ 0.20
Zeer mooie heester met overhangende takken en groote goudgele bloemen in April—Mei.
— **suspensa atrocaulis** .... „ 0.25
heeft donkerpurperen takken.
— **suspensa Sieboldii** .... „ 0.20
blijft lager en heeft wijder openstaande gele, binnenin donkergeel gestreepte bloemen.
— **viridissima** .... „ 0.20
Sterke, hooggroeiende heester met rechtopgaande, geelachtig groene takken en groenachtig gele bloemen; bloeit het laatst van alle soorten.

GENISTA
— **tinctoria**, *Verfbrem* .... „ 0.40
Mooi heestertje met talrijke groote, donkergele bloemtrossen in Juni—Juli, geschikt voor de armste gronden.

GINKGO
— **biloba** .... „ 0.40
Een conifeer met 's winters afvallende bladeren ; ook als struik mooi.

GLEDITSIA, *Christusdoorn*
— **triacanthos** .... „ 0.25
Interessante, hooggroeiende struik met zeer groote, driedeelige doornen.

HALIMODENDRON, *Zoutstruik*
— **Halodendron** *(H. argenteum)* .... „ 0.25
Aardige struik met gedoornde takken en zilverkleurige bladeren, bloeit in Juni—Juli met violetkleurige bloemen; voor warme plaatsen.

HALESIA, *Sneeuwklokjesboom*
— **carolina** .... „ 0.50
Aardige struik met talrijke mooie, witte klokjes in April—Mei ; voor warme, zonnige plaatsen.

HAMAMELIS, *Tooverhazelaar*
— **japonica** .... „ 1.25
Hooggroeiende struik met eigenaardig gevormde, gele bloempjes aan het kale hout, in Januari—Maart.
— **japonica flavopurpurascens** *(rubra)* „ 1.25
heeft roodbruine bloemen.
— **japonica Zuccariniana** .... „ 1.25
heeft citroengele bloempjes, bloeit ongeveer drie weken eerder dan de vorige soort.
— **mollis** .... „ 1.25
Mooie struik met groote bladeren en groote, welriekende, goudgele bloemen in April—Mei.
— **virginiana** .... „ 0.90
Hooggroeiende struik die in Sept.—Nov. met gele bloempjes bloeit.

HEDYSARUM
— **multijugum** .... „ 0.40
Rijkbloeiende, breeduitgroeiende heester met sierlijk geveerde bladeren ; bloeit in Juni—Aug. met lange violetkleurige bloemtrossen ; voor droge, zonnige plaatsen.

HIBISCUS
— **syriacus** .... „ 0.35
Het mooie, bekende *Althaeaboompje*, dat heele struiken kan vormen, heeft drielobbige bladeren, in Aug.—Oct. talrijke, groote, violetkleurige bloemen ; voor beschutte, warme plaatsen.
— **syriacus albus plenus** .... „ 0.35
heeft groote dubbele witte bloemen.
— **syriacus carneus plenus** .... „ 0.35
aardige, halfdubbele zachtrose bloemen.
— **syriacus Duc de Brabant** .... „ 0.35
groote dubbele donkerroode bloemen.
— **syriacus elegantissimus** .... „ 0.35
dubbel witte bloemen met lichtroode vlekken.
— **syriacus pulcherrimus** .... „ 0.35
mooie, dubbele lichtrose bloemen.

HIPPOPHAË, *Duindoorn*
— **rhamnoides** .... ƒ 0.20
Algemeen bekende, hooggroeiende struik met zilverachtige bladeren ; in April onaanzienlijke bloempjes ; de vrouwelijke struiken dragen in den nazomer een overvloed van prachtig oranje vruchtjes; voor zandige, zonnige plaatsen.

HOLODISCUS
— **discolor** *(Spiraea ariaefolia)* .... „ 0.30
Hooggroeiende struik met overhangende takken, groote bladeren en buitengewoon groote, hangende, roomwitte bloemtrossen in Juli.

HYDRANGEA
— **arborescens grandiflora** .... „ 0.20
Sterkgroeiende struik, in Juli-Oct. groote roomwitte, bolvormige trossen.
— **paniculata grandiflora**, *Pluim-Hortensia* „ 0.20
Bekende struik met groote, witte, pyramide bloemtrossen.
— **radiata** .... „ 0.40
Aardige heester met grijsviltige bladeren en groote witte bloemtrossen in Juli—Aug.
— **serrata acuminata** *(H. acuminata)* .... „ 0.40
Sierlijke heester voor beschutte plaatsen; bloeit in Juli—Aug. met groote, platte, licht lilablauwe bloemtrossen.

HYPERICUM, *St. Janskruid*
— **Androsaemum** .... „ 0.30
Laag heestertje met heldergele bloemen in Juni-Aug. later blauwzwarte vruchtjes.
— **Hookerianum** .... „ 0.35
Mooie heester met blauwachtiggroene bladeren en groote gele bloemen in Juli.
— **patulum Henryi** .... „ 0.30
Heestertje met donkergroene bladeren, bloeit rijk in Juli—Aug. met mooie, groote, heldergele bloemen.

KERRIA, *Ranonkelstruik*
— **japonica** .... „ 0.20
Prachtige heester m. groene takken en ontelbaar veel groote gele bloemen in Mei-Juni; groeit op alle gronden.
— **japonica pleniflora** *(flore pleno)* ...... „ 0.25
heeft dubbele bloemen.
— **japonica variegata** *(argenteo-variegata)* .. „ 0.20
Aardige heester met witbonte bladeren en gele bloemen

LABURNOCYTISUS
— **Adamii** *(Laburnum Adamii)* .... „ 0.60
Interressante struik met drie geheel verschillende bloemtrossen aan een plant, n.l. gele, paarse en koperkleurigrose ; van de laatste kleur komen de meeste trossen voor.

LABURNUM, *Gouden Regen*
— **anagyroides** *(Cytisus Laburnum)* .... „ 0.30
Algemeen bekende, hooggroeiende struik met hangende, gele bloemtrossen in Mei—Juni.

LESPEDEZA
— **Sieboldii** *(Desmodium penduliflorum)* .... „ 0.30
Mooi heestertje met lange, buigzame takken en drietallige bladeren; bloeit rijk in Sept. met violette bloemtrossen.

LONICERA, *Struik-Kamperfoelie*
— **Ledebourii** .... „ 0.25
Sterke, hooggroeiende struik; bloeit in Mei-Juni met scharlakenroode bloemen ; geschikt voor schaduwrijke plaatsen.
— **Morrowii** .... „ 0.20
Mooie heester met overhangende takken, geelwitte bloempjes en bloedroode vruchtjes ; geschikt voor lichte gronden en beschaduwde plaatsen.
— **tatarica** .... „ 0.20
Zeer vroeg uitloopende, hooge heester; bloeit in Mei—Juni met kleine rose bloempjes.
— **Xylosteum** .... „ 0.20
Hooggroeiende struik met geelachtigwitte bloempjes in Mei—Juni; bij uitstek geschikt v. beschaduwde plaatsen.

LYCIUM, *Boksdoorn*
— **europaeum** .... „ 0.25
Zeer sterke struik met overhangende takken en kleine lila bloempjes ; bijzonder geschikt voor droge plaatsen en duinbeplanting.
— **sinense** .... „ 0.25
Aardige heester met overhangende takken en lilapurperen bloemen, later scharlaken, giftige vruchtjes ; zeer geschikt voor droge plaatsen en duinbeplanting aan zee.

MALUS FLORIBUNDA

MAGNOLIA, *Beverboom*

— **liliiflora nigra** *(M. Soulangeana nigra)* .... ƒ 2.—
Interessante heester met groote, donker purperen bloemen in Mei.

— **Soulangeana** .... „ 2.—
zwaar „ 3.—
Zeer bekende struik, ten onrechte veelal *Tulpenboom* genoemd; bloeit in April-Mei met groote witte bloemen, waarvan de buitenkant purperrose is getint.

— **Soulangeana alba** *(alba superba)* ...... „ 1.50
heeft prachtige zuiverwitte bloemen.

— **stellata** *(M. Halleana)* .... „ 1.50
zwaar „ 2.50
Mooie, lage heester met talrijke kleine, geurende, stervormige, witte bloemen in Maart—April.

— **tripetala**. .... „ 2.—
Hooggroeiende struik met groote bladeren en witachtige bloemen in Juni.

MALUS, *Sierappel*

— **atrosanguinea** *(M. sanguinea)* .... „ 0.50
Mooie struik, in April-Mei overladen met donker karmijnroode bloemen.

— **floribunda** .... „ 0.50
Zeer rijkbloeiend met lichtrose bloemen, in knop prachtig purperrood.

— **Halliana Parkmannii** .... „ 0.50
Bijzonder mooie struik met purperen takken en buitengewoon mooie, halfdubbele, zachtrose bloemen in April-Mei.

— **purpurea Eleyi** .... „ 0.50
Zeer mooie, hooggroeiende struik met roode takken en purperkleurige bladeren; bloeit rijk in April-Mei met helderroode bloemen; later verschijnen roode appeltjes.

— **Sargentii** .... „ 0.50
Mooie laaggroeiende heester, bloeit in Mei met zuiverwitte bloempjes; later donkerroode vruchtjes.

— **Scheideckeri** .... „ 0.50
Mooie heester met heldergroene bladeren, halfdubbele, zachtrose bloemen in Mei, in knop donkerrood.

MALUS, *Sierappel*

— **spectabilis** *(rosea)* .... ƒ 0.50
Rijkbloeiende, hooggroeiende struik met glanzend groene bladeren, in April-Mei rose bloemen, in knop koraalrood; later gele appeltjes.

MERATIA

— **praecox** *(Calycanthus praecox)* .... „ 0.40
Aardig heestertje, in Febr.-Maart bloeiend met heerlijk geurende, geel met purperen bloemen.

OSMARONIA

— **cerasiformis** *(Nuttalia cerasiformis)* .... „ 0.45
Aardige, hooggroeiende struik met blauwgroen blad; bloeit in April-Mei met welriekende, geelachtig witte, hangende trossen vóór het blad; later blauwzwarte vruchten.

PAVIA: *zie* **AESCULUS**

PHILADELPHUS, *Jasmijn*

— **coronarius** .... „ 0.20
De bekende, *Gewone Jasmijn* of *Boerenjasmijn*, een hooggroeiende struik met sterk geurende, roomwitte bloemen in Mei-Juni.

— **coronarius aureus** .... „ 0.20
heeft goudgele bladeren.

— **cymosus Nuée Blanche** .... „ 0.20
heeft extra groote, ronde, melkwitte bloemen.

— **grandiflorus**......................... „ 0.20
Sterke, hooggroeiende struik met groote witte bloemen in Juni.

— **inodorus** .... „ 0.25
Prachtige heester met overhangende takken, waaraan talrijke, niet geurende, zeer groote sneeuwwitte bloemen in Mei-Juni.

— **insignis**. .... „ 0.25
Mooie, hooggroeiende struik met glanzend groene bladeren, komt laat in bloei, n.l. in Juni-Juli met kleine helderwitte bloemtrossen.

PHILADELPHUS, *Jasmijn*

— **Lemoinei** .... *f* 0.20
Sierlijke, lage heester met welriekende, helderwitte bloemen in Mei-Juni.

— **Lemoinei Manteau d'Hermine** ...... „ 0.30
Deze bijzonder mooie verscheidenheid bloeit zeer rijk met witte bloemen.

— **virginalis** *(Virginal)* .... „ 0.25
Zeer mooie heester met welriekende, schaalvormige, groote, dubbele, zuiverwitte bloemen; bloeit rijk in Juni.

— **virginalis Bouquet Blanc** .... „ 0.25
heeft talrijke, halfdubbele tot dubbele witte bloemen.

PHYSOCARPUS

— **opulifolius luteis** *(Spiraea opulifolia aurea)* „ 0.25
Goede, hooggroeiende struik met ietwat overhangende takken, drielobbige gele bladeren, in Juni-Juli witte bloemtrossen.

PONCIRUS

— **trifoliata** *(Citrus trifoliata)* .... „ 0.40
Sterkgroeiende, gedoornde heester met groene takken; in Mei geurende, witte bloempjes; geschikt voor halfbeschaduwde plaatsen.

POTENTILLIA

v — **Friedrichsenii** .... „ 0.30
Alleraardigst heestertje met diepgroen loof en talrijke lichtgele bloemen in Mei-Sept.

— **fruticosa** .... „ 0.30
Rijkbloeiend struikje met dofgroene bladeren, van Mei tot in September bedekt met goudgele bloemen.

— **manshurica** .... „ 0.30
Mooi laag heestertje met blauwgroene bladeren, bloeit zeer lang met helderwitte bloemen.

— **Purdomii** .... „ 0.40
Buitengewoon rijkbloeiend struikje, van Juli af tot in Sept. bedekt met zachtgele bloemen.

— **Veitchii** .... „ 0.30
Zeer mooi heestertje met ietwat zijdeachtig behaarde bladeren; bloeit in Mei-Sept. overvloedig met helderwitte bloemen.

PRUNUS, *Sierkers*

— **Blireiana** *(P. Blireiana plena)* .... „ 0.60
Zeer mooie, hooge heester met purperroode bladeren en groote, halfdubbele rose bloemen in April.

— **cerasifera Pissardii** .... „ 0.50
Bekende, hooggroeiende struik met bruinroode bladeren en in April-Mei witte bloesem.

— **Cerasus Rhexii** *(P. Rhexii flore pleno)* .. „ 0.70
Mooie, hooggroeiende struik met talrijke dubbele witte bloemen in 't voorjaar.

— **communis**, *(Amygdalus communis)* *Amandel* .... „ 0.30
mooie hooggroeiende struik met tallooze rose bloemen in Maart-April.

— **Mahaleb** .... „ 0.30
Bekende, hooggroeiende struik, die het welriekende Weichselhout voortbrengt; bloeit in April-Mei met witte bloemen.

— **Padus**, *Vogelkers* .... „ 0.30
Bekende struik met sterk riekende, helderwitte bloemtrossen in Mei.

— **serotina** .... „ 0.20
Sterke, hooggroeiende struik met glanzendgroene bladeren; bloeit in Mei-Juni met mooi witte trosjes.

— **serrulata Hisakura**, *Japansche Sierkers* „ 0.50
extra zwaar „ 0.75
Prachtige, hooggroeiende struik die in April-Mei beladen is met mooie, groote, dubbele rose bloemen.

— **serrulata J. H. Veitch** .... „ 0.70
verschilt van de vorige door meer witte bloemen; in knop zijn ze echter rose.

— **Sieboldii** *(P. pseudocerasus Naden)* ...... „ 0.60
Mooie, rijkbloeiende struik met groote, halfdubbele zachtrose bloemen in April-Mei.

— **triloba**, *Amandelboompje* .... „ 0.50
Stijf opgroeiende heester met vele helderrose bloemen in April-Mei.

— **triloba alba** .... „ 0.50
heeft witte bloemen.

— **triloba multiplex** *(flore pleno)* .... „ 0.60
heeft dubbele, rose bloemen, een algemeen bekende heester.

MALUS PURPUREA ELEYI

PTELEA

— **trifoliata** .... *f* 0.20
Mooie, hooggroeiende heester met donkergroene, driedeelige bladeren; in Juni kleine groenachtig-witte bloemen

PTEROCARYA

— **stenoptera** *(P. sinensis)* .... „ 0.50
Sterkgroeiende, hooge struik met groote, geveerde bladeren.

PYRUS: *zie* **CHAENOMELES**

RHODOTYPUS

— **kerrioides** .... „ 0.25
Mooie heester met groote witte bloemen in Mei; geschikt voor vrij droge, zonnige plaatsen.

RHUS, *Fluweelboom, Azijnboom*

— **Cotinus**: *zie* **Cotinus Coccygea**

— **glabra** .... „ 0.50
Mooie, hooggroeiende struik met geveerde bladeren; bloeit in Juli met groenachtige bloempjes, later prachtige, roode, niet giftige vruchttrossen.

— **glabra laciniata** .... „ 0.50
verschilt van de vorige door fijn ingesneden bladeren.

— **typhina** .... „ 0.50
Mooie, hooge struik met dicht behaarde takken, geveerde bladeren, die in den herfst prachtig scharlakenrood verkleuren; 's winters mooi roode, niet giftige vruchttrossen.

RIBES

— **alpinum** .... „ 0.20
Lage struik met heldergroene, kleine bladeren; bijzonder geschikt voor beschaduwde plaatsen.

— **americanum** *(R. floridum)* .... „ 0.20
Sterke heester, bloeit met gele bloemtrosjes in Mei; bladeren hebben mooie purperroode herfstkleur; geschikt voor onderbeplanting.

— **aureum** .... „ 0.20
Aardige, hooggroeiende struik met welriekende, gele bloempjes in Mei.

CRATAEGUS OXYACANTHA PAULII

RIBES

— **nigrum aureum** .... ƒ 0.20
Sterke struik met geelbonte bladeren ; voor vochtige plaatsen.

— **sanguineum** .... „ 0.20
Bekende, hooge heester met talrijke roode bloemtrosjes in Mei ; groeit op alle gronden.

ROBINIA

— **hispida** .... „ 0.40
Mooie heester met geveerde bladeren, in Mei-Juni groote rose bloemtrossen.

— **Kelseyi** .... „ 0.50
Prachtige heester met groote karmijnrose bloemtrossen in Juni.

— **viscosa** *(R. glutinosa)* .... „ 0.50
Mooie struik met klierachtig behaarde jonge scheuten en violetrose bloemen in Juni; bloeit vaak nogmaals in Aug.

ROSA

— **Eglanteria** *(R. rubiginosa) Schotsche Heggeroos, Sweet Briar* .... „ 0.20
Mooie, hooggroeiende heester met welriekende bladeren, in Juni rose bloemen.

— **rubrifolia** .... „ 0.25
Hooge heester met purperkleurige bladeren; bloeit in Juni-Juli met zachtrose bloemen, later oranje vruchtjes.

— **rugosa**, *Japansche Bottelroos* .... „ 0.25
Mooie, sterkgroeiende heester met glanzend donkergroene bladeren, purperroode bloemen in Mei-Aug., later lakroode bottels.

— **canina**, *Bottelroos of Hondsroos* .... „ 0.15
Algemeen bekende wilde roos.

SALIX, *Wilg*

— **candida** .... „ 0.20
Mooie heester met lange smalle bladeren, aan den onderkant witwollig; voor vochtige plaatsen.

— **caprea**, *Palmwilg, Katjeswilg* .... „ 0.20
Hooggroeiende struik vroeg in 't voorj. bloeiend m. de bekende zilverwollige, later goudgele katjes, vóór het blad.

SAMBUCUS, *Vlier*

— **canadensis** .... „ 0.25
Sterke, hooggroeiende struik, m. gr. vlakke, geelw. bloemtrossen in Juli-Aug., later glanzende, bijna zwarte vrucht.

— **canadensis maxima** .... „ 0.25
verschilt van de vorige door grootere bloemtrossen.

— **nigra** .... „ 0.20
De algemeen bekende *Gewone Vlier* of *Zwarte Vlier*, een hooggroeiende struik met breede, roomwitte, geurende bloemtrossen, later glanzend zwarte vruchten.

SAMBUCUS, *Vlier*

— **nigra aurea** .... ƒ 0.25
verschilt van de vorige door goudgele bladeren.

— **nigra argenteo-marginata** .... „ 0.25
heeft witgerande bladeren.

— **racemosa**, *Trosvlier* .... „ 0.25
Goede, hooge heester met witte bloempluimen in Mei, later mooi roode vruchten.

SAROTHAMNUS, *Brem*

— **Andreanus** *(Cytisus scoparius Andreanus)* „ 0.60
Prachtige heester, die van S. scoparius verschilt door gele bloemen met bruinroode vleugels.

— **Andreanus Butterfly** .... „ 0.60
heeft mooi gele, donkerder gevlekte bloemen.

— **Andreanus Firefly** .... „ 0.60
is bijzonder mooi met bruinroode bloemen.

— **Andreanus Mayfly** .... „ 0.60
zuivergele, licht roodbruin gevlekte bloemen.

— **scoparius** *(Cytisus scoparia)* .... „ 0.25
De bekende *Gewone Brem* met een weelde van gele bloemen in Mei ; voor droge, zonnige plaatsen.

SORBARIA

— **Lindleyana** *(Spiraea Lindleyana)* .... „ 0.30
Sterkgroeiende struik met sierlijke, groote bladeren en witte bloemtrossen in Juli.

SPARTIUM

— **junceum**, *Spaansche Brem* .... „ 0.30
Aardige heester, veel op de bekende Brem gelijkend, met geurende, heldergele bloemen in Juni-Aug. ; voor beschutte plaatsen ; groeit op de schraalste gronden.

SPIRAEA

— **alba** .... „ 0.20
Goede heester met lange, smalle, witte bloemtrossen.

— **arguta** .... „ 0.30
Bijz. mooie heester met fijn loof, in April-Mei bedolven onder witte bloempjes; een der mooiste voorjaarsbloeiers.

— **ariaefolia**: *zie* **Holodiscus discolor**

— **Bumalda Ant. Waterer** .... „ 0.20
Aardig, laaggroeiend struikje dat tusschen het groene loof steeds eenige geelbonte bladeren vertoont; bloeit rijk in Juli-Sept. met mooi karmijnroode schermen.

— **Douglasii**, *Theeboompje* .... „ 0.20
Gemakkelijk groeiende struik met rechtop staande, bruine takken, de bladeren zijn aan den onderkant witviltig ; in Juli-Aug. lange, smalle, dieprose trossen.

— **bullata** .... „ 0.20
Aardig, laagblijvend struikje met donkerrose bloemtrosjes in Juli-Aug.; zeer geschikt voor den rotstuin.

— **japonica** *(S. callosa)* .... „ 0.20
Goede heester met ruwe, van onder blauwwitte bladeren, in Juni-Juli helderrose bloemschermen.

— **Margaritae** .... „ 0.25
Mooie heester met rose bloemschermen in Juli-Aug.

— **opulifolia**: *zie* **Physocarpus opulifolius**

— **prunifolia plena** .... „ 0.25
Mooie heester met heldergroene bladeren, begin Mei beladen met vrij groote, dubbele, witte bloemen.

— **tomentosa** .... „ 0.20
Verschilt van S. Douglasii door lageren groei, vroegeren bloei in Juni-Juli; houdt vooral van vochtigen grond.

— **Thunbergii** .... „ 0.25
Zeer sierlijk struikje met overhangende takken, fijn lichtgroen loof en in April-Mei 'n wolk v. kleine witte bloempjes; voor beschutte plaatsen, ook voor den rotstuin.

— **Vanhouttei** .... „ 0.25
Een der mooiste soorten; bijzonder rijkbloeiende heester met blauwachtiggroene bladeren; bloeit in Mei-Juni met witte bloempjes in vele kleine trosjes bijeen.

SOPHORA *Honingboom*

— **japonica** .... „ 0.20
Sierlijke, hooggroeiende struik met geveerde, lichtgroene bladeren en geelwitte bloemtrossen in Juli-Aug.

STAPHYLEA *Pimpernoot*

— **colchica** .... „ 0.50
Mooie struik met glanzend groene bladeren; bloeit mooi in Mei-Juni met groote witte bloemen.

— **trifolia** .... „ 0.50
Hooggroeiende struik met drietallige bladeren en witte bloemen in Mei.

SORBUS AUCUPARIA (Lijsterbes)

STEPHANANDRA

— **incisa** *(S. flexuosa)* .... *f* 0.30
Zeer sierlijke heester met dunne, overhangende takken, in Juni witte bloemtrossen.

— **Tanakae** .... „ 0.30
Hooger groeiend dan de vorige soort, bloeit in Juli met roomwitte trossen; prachtig scharlakenroode bladkleur in den herfst.

SYMPHORICARPUS

— **Chenaultii** .... „ 0.20
Sierlijke heester met blauwachtig gekleurde takken en donkergroene bladeren; rood-witte vruchtjes.

— **orbiculatus** .... „ 0.20
Breed uitgroeiende heester met dichte bosjes roodachtige bloempjes, later talrijke kleine roode vruchtjes; zeer geschikt voor onderbeplanting.

— **orbiculatus variegatus** .... „ 0.25
Aardige struik met geelgerande bladeren.

— **racemosus**, *Sneeuwbes, Radijsboompje, St. Pietersheester* .... „ 0.20
Algemeen bekende, overal groeiende heester, met veel witte ronde vruchtjes in den winter; geschikt voor beschaduwde plaatsen.

SYRINGA, *Sering, Kruidnagel* „ 0.60

— **Josikaea**, *Hongaarsche Sering*
Mooie, hooge, dicht vertakte heester met glanzend dondergroen loof en donkerviolette bloemen in Juni.

— **tomentella** .... „ 0.70
Hooge struik met behaarde bladeren en groote, dichte, lilarose bloemtrossen in Mei-Juni.

— **vulgaris** .... „ 0.40
De van ouds bekende geliefde *Gewone Sering* of *Boerensering*, een hooggroeiende struik met groote, welriekende, paarse bloemtrossen in Mei.

— **vulgaris Charles X** .... „ 0.70
geeft enkele, donker lilapaarse bloemen.

— **vulgaris Mad. Casimir Perrier** .... „ 0.70
bloeit met dubbele, roomwitte bloemen.

— **vulgaris Mad. Lemoine** .... „ 0.70
bloeit met dubbele, witte bloemen.

— **vulgaris Marie Legray** .... „ 0.70
heeft enkele, helderwitte bloemen.

— **vulgaris Michael Büchner** .... „ 0.70
bloeit met dubbele, lichtlila bloemen.

— **vulgaris Monument Carnot** .... „ 0.70
groote dubbele, lilablauwe bloemen.

— **vulgaris Souv. de Louis Späth** .... „ 0.70
heeft enkele, donkerroode bloemen.

TAMARIX

— **africana** .... *f* 0.25
Hooggroeiende heester met groene bladeren en korte, witachtige bloemtrossen in Juni.

— **juniperina** *(T. plumosa, T. japonica)* .... „ 0.25
Mooie heester met heldergroene bladeren en donkerrose bloempjes in Juni.

— **parviflora** .... „ 0.25
Mooie heester met zeegroene bladeren en lichtrose bloemen in Juni.

— **pentandra** *(T. hispida aestivalis)* .... „ 0.25
Prachtige heester met fijn loof en in Aug.-Sept. talrijke lange rose bloempluimen.

ULEX *Gaspeldoorn*

— **europaeus** .... „ 0.25
Mooie, scherp gedoornde struik met heldergele bloemen in April-Juni; groeit op armen zandgrond.

VIBURNUM

— **Carlesii** .... „ 0.50
Mooie, lage, breeduitgroeiende heester met talrijke breede trossen van heerlijk geurende, in knop rose, later witte bloemen in April-Mei.

— **Lantana** .... „ 0.50
Mooie, hooggroeiende struik met viltig behaarde bladeren; bloeit in Mei-Juni met groote, witte, geurende bloemtrossen; voor droge plaatsen.

— **Opulus**, *Geldersche Roos* .... „ 0.20
Bekende, hooggroeiende struik met groote, gelobde bladeren, die een prachtige roode herfsttint aannemen; bloeit in Mei-Juni met groote witte bloemschermen; in Augustus verschijnen de felroode vruchtjes.

— **Opulus nanum** *(Nieuw)* .... „ 0.35
Aardige laagblijvende heester die tot 60 c.m. hoog kan worden; geschikt voor rotstuinen.

— **Opulus sterile** .... „ 0.25
De bekende *Sneeuwbal* die aardig bloeit met groote, witte bloemballen.

— **prunifolium** .... „ 0.50
Hooggroeiende struik met eivormige, donkergroene bladeren, die in den herfst een prachtig wijnroode kleur hebben; bloeit met roomwitte bloemen in Mei-Juni.

— **pubescens** *(V. venosum)* .... „ 0.50
Hooggroeiende struik, bloeit met witte bloemen in Mei-Juni, later zwarte vruchtjes; voor vochtige plaatsen.

VITEX

— **Agnus-castus** *(Nieuw)* .... „ 0.60
Rijkbloeiende heester met violetblauwe bloemtrossen in Aug.-Sept.; voor beschutte plaatsen.

WEIGELIA: *zie* **DIERVILLEA**

VOOR TUINARCHITECTUUR VERVOEGT U ZICH BIJ ONS

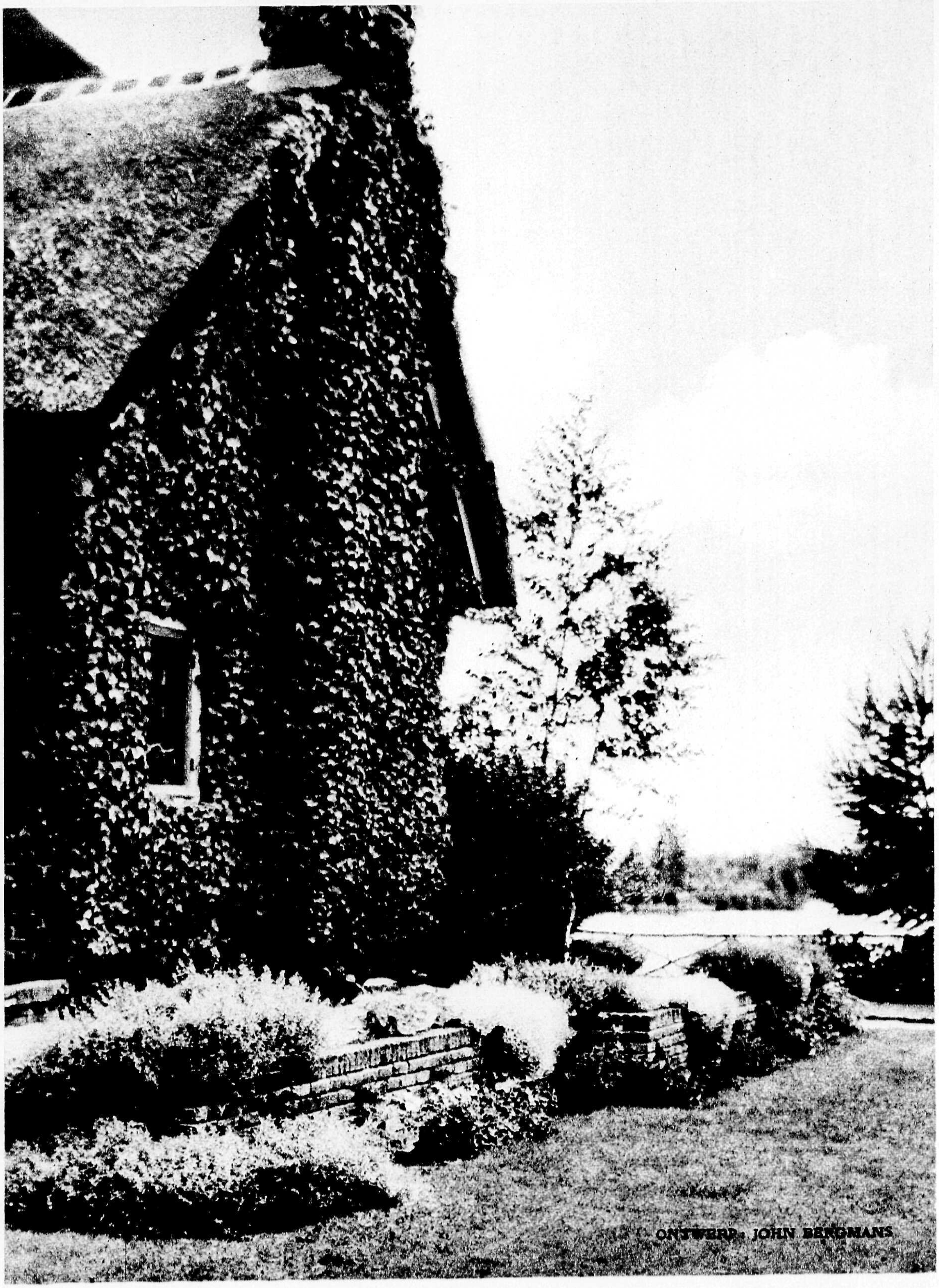

ONZE TUINARCHITECT JOHN BERGMANS SCHEPT U EEN LUSTHOF '

GROENBLIJVENDE PLANTEN

MET EN ZONDER AARDKLUIT

DE PRIJZEN ZIJN PER STUK

	Hoogte in cm.	
ANDROMEDA		
— **Calyculata :** *zie* **Chamaedaphne calyculata**		
— **Catesbaei :** *zie* **Leucothoë Catesbaei**		
— **japonica:** *zie* **Pieris japonica**		
AUCUBA		
— ***japonica*** .... Sterkgroeiende heester met groote heldergroene bladeren ; 's winters roode vruchtjes ; groeit op elke plaats, ook in de schaduw.	50—70	*f* 0.70
— **japonica longifolia** *(angustifolia)* verschilt van vorige door lange, smalle bladeren.	50—70	„ 0.75
— **japonica variegata**.......... Van ouds bekende heester met geelgevlekte, leerachtige bladeren en roode vruchtjes.	40—60	„ 0.70
	60—80	„ 0.90
BERBERIS		
— **buxifolia** *(B. dulcis)* .... Mooie, breeduitgroeiende, lage heester met donkergroene blaadjes, gele bloempjes, later blauwzwarte vruchtjes.		„ 0.35
— **buxifolia nana** *(B. dulcis nana)* blijft veel lager dan de vorige ; geschikt voor kleinere rotstuinen.		„ 0.35
— **candidula** .... Mooi, laag struikje met kleine, aan den onderkant sneeuwwitte blaadjes ; bloeit geel; later purperkleurige vruchtjes; voor rotstuinen.		„ 0.60

		Hoogte in cm.	
BERBERIS			
— **Darwinii**.................... Mooie heester met glanzend donkergroene, grof getande blaadjes; bloeit met oranjeroode bloempjes; voor den rotstuin.			*f* 0.40
— ***Gagnepainii*** .... Zeer mooie heester met eigenaardig getande bladeren; bloeit in Juni met heldergele bloemen; later blauwzwarte vruchtjes.			„ 0.60
— ***Sargentiana***................ Sterke, hooggroeiende heester met glanzend-groene, stekelige bladeren, lichtgele bloempjes en zwarte vruchtjes.			„ 0.70
— **stenophylla**................ Prachtige, hooggroeiende heester met sierlijk overhangende takken, smalle donkergroene blaadjes, in Mei oranjegele bloempjes.			„ 0.40
— **verruculosa**................. Zeer mooie heester met overhangende takken, glanzend groene, getande bladeren; bloeit in Mei-Juni met gele bloempjes, later zwarte vruchtjes.			„ 0.50
BUXUS, *Palm*			
— **sempervirens** .... De bekende *Palmboom* of *Palmstruik* is een geliefde struik, die langzaam groeit ; geschikt voor beschaduwde plaatsen.			„ 0.40
Kogelvorm op 40—50 cm. stam			„ 1.—
„ „ 100 cm. „			„ 2.50
— **sempervirens arborescens** verschilt van de vorige door hoogeren groei en grootere bladeren.	Pyramide	60—75	„ 0.60
	„	75—90	„ 0.80
	„	100—120	„ 1.25
	Kogelvorm	40—50	„ 0.70

FAASSEN-HEKKENS' TUINARCHITECTUUR — ONTWERP: J. BERGMANS

ERYNGIUM PLANUM

BUXUS, *Palm* — Hoogte in cm.

— **sempervirens arborescens aurea** .... 100—125 / 3.—
verschilt van de vorige door goudgele bladeren. — struikjes „ 0.30

— **sempervirens suffruticosa** .. „ 0.06
De echte *Randpalm*, een zeer laag struikje met kleine blaadjes; bijzonder geschikt voor het vormen van randen.

— **sempervirens** (*figuren*) ...... „ 2.50
Hiervan hebben wij verschillende vormen en figuren als Spiraal, Kruis (voor kerkhof), Pauwhaan, Kannen, Teddybeer, Anker, Vogels in ringen en Hoorns.

CALLUNA, *Bezemheide, Heide* ..

— **vulgaris alba** .... „ 0.20
bloeit met een overvloed van witte bloempjes in Juli—Sept.

— **vulgaris Alportii** .... „ 0.20
is een bijzonder mooi, rechtopgroeiend struikje met donkerroode bloemtrosjes.

— **vulgaris argentea** .... „ 0.20
valt op door lage groeiwijze en zilverbonte blaadjes.

— **vulgaris cuprea** .... „ 0.20
heeft aardige koperkleurige blaadjes.

— **vulgaris lutescens** (*aurea*) .. „ 0.20
heeft mooi geelachtig loof.

CHAMAEDAPHNE

— **calyculata** (*Andromeda calyculata*) „ 0.70
Mooie, lage heester met donkergroene blaadjes; bloeit in April met trosjes hangende, witte bloempjes.

COTONEASTER

— **congesta** (*C. microphylla glacialis*) .... „ 0.50
Alleraardigst klein struikje met vlak op den grond liggende takjes en kleine dofgroene blaadjes; voor kleinere rotstuinen.

— **Dammeri** (*C. humifusa*) ...... „ 0.45
Mooie heester met plat op den grond liggende, lange takken; groote, zachtrose bloemen, later helderroode vruchtjes; buitengewoon geschikt voor rotstuinen.

COTONEASTER — Hoogte in cm.

— **Franchetii** .... / 0.40
Sierlijke, hooggroeiende, halfgroenblijvende heester met overhangende takken, in den herfst mooi oranjeroode vruchtjes.

— **Henryana** .... „ 0.40
Prachtige, hooggroeiende struik met sierlijk overhangende takken, groote donkergroene bladeren en bruinroode vruchtjes.

— **microphylla thymifolia** .... „ 0.45
Laagblijvende heester met donkergroene blaadjes met omgekrulde randen en donkerroode vruchtjes; voor rotstuinen.

— **pannosa** .... „ 0.40
Gelijkt eenigszins op C. Franchetii, doch heeft kleinere bladeren met witwolligen onderkant; later helderroode vruchtjes.

— **prostrata** .... „ 0.45
Heeft plat op den grond liggende takken met heldergroene blaadjes; bloeit rijk met witte bloempjes, opgevolgd door roode vruchtjes; voor den rotstuin.

— **prostrata lanata** (*C. Wheeleri*) „ 0.50
heeft witviltige blaadjes.

— **rotundifolia** .... „ 0.60
Mooie, breed uitgroeiende heester met deels overwinterende bladeren en scharlakenroode vruchtjes.

— **Simonsii** .... „ 0.30
Mooie, hooggroeiende, halfgroenblijvende struik met rechtopgaande takken en scharlakenroode vruchtjes in den herfst.

DAPHNE

— **Cneorum major** .... „ 0.65
Prachtig klein heestertje met groene blaadjes; bloeit rijk in April—Mei met mooi rose, heerlijk geurende bloemtrosjes; voor rots- en muurtuinen.

— **Laureola** .... „ 0.65
Mooie heester met groote donkergroene bladeren; bloeit met kleine geelgroene bloempjes in Febr.-Maart; voor halfbeschaduwde plaatsen.

PHLOX HORTORUM RIJNSTROOM

ERICA, *Heide* — Hoogte in cm.

- **carnea** (*E. herbacea*) .... ƒ 0.20
  Waardevol mooi klein struikje, dat reeds in Maart—April volop bloeit met rose-roode bloempjes; ook geschikt voor den rotstuin.
- **darleyensis** (*E. carnea hybrida, E. mediterranea hybrida*) ...... „ 0.20
  groeit wat hooger dan vorige en bloeit vroeger met mooi donkerrose bloempjes.

EVONYMUS

- **japonica macrophylla** (*robusta*) „ 0.50
  Hooggroeiende struik met groote donkergroene bladeren; voor beschutte plaatsen.
- **radicans** .... „ 0.30
  Sterk, laag heestertje met liggende takken en donkergroene bladeren; geschikt voor beschaduwde plaatsen.
- **radicans argenteo-marginata** (*variegata*) .... „ 0.20
  verschilt van de vorige door witbonte bladeren; zeer geschikt voor randen en taluds.
  zwaardere struiken „ 0.50
- **radicans vegeta** .... „ 0.40
  Sterkgroeiende, zeer breed uitgroeiende heester.

GAULTHERIA

- **procumbens** .... „ 0.35
  Mooi laag heestertje, dat ongeveer 15 cm. hoog wordt; in den winter overladen met helderroode bessen.
- **Shallon** .... „ 0.30
  Deze wordt hooger en is geschikt voor planting tusschen heesters en onder boomen; groote bladeren en zwarte bessen.

HEDERA

- **Helix arborescens** (*H. arborea*) „ 0.60
  Struikvorm van de bekende klimop; groote glanzend groene bladeren en groene bloemtrossen.

HEDERA — Hoogte in cm.

- **Helix conglomerata**......... ƒ 0.40
  Interessant, laag struikje met fijn gekrulde, donkergroene bladeren; geschikt voor rotstuintjes en taluds.
- **Helix conglomerata erecta**.. „ 0.40
  Aardig laagblijvend struikje met rechtopgroeiende takken.

HYMENANTHERA

- **crassifolia** .... „ 0.50
  Aardig heestertje voor rotstuinen; roomwitte bloempjes in April—Mei, later paarse vruchtjes.

ILEX, *Hulst*

- **Aquifolium**................. 60—80 „ 0.50
  De gewone, groene *Hulst* is een algemeen bekende, hooggroeiende struik met scherp getande bladeren en roode vruchtjes; groeit nog heel goed op beschaduwde plaatsen.
  80—100 „ 0.60
  100—140 „ 1.—
  140—180 „ 1.40
  180—250 „ 3.—
- **Aquifolium albo-marginata** 80—100 „ 1.50
  heeft mooi witgerande bladeren. 100—120 „ 2.—
- **Aquifolium angustifolia**, *Ananashulst* .... 100—140 „ 1.25
  heeft smalle bladeren. 140—180 „ 2.50
- **Aquifolium aureo-marginata**.................. 80—100 „ 1.50
  de bladeren zijn goudgeel gerand. 100—120 „ 2.50
- **Aquifolium ciliata**, *Theehulst* 60—80 „ 1.—
- **Aquifolium ferox**, *Egelhulst*.. 50—70 „ 1.25
  Deze valt op door sterk gestekelde bladeren.
- **Aquifolium polycarpa** (*J. C. van Tol*) .... 100—140 „ 1.25
  150—180 „ 1.80

GEANOTHUS GLOIRE DE VERSAILLES

ILEX, *Hulst* — Hoogte in km.

— **Aquifolium pyramidalis** (*fastigiata*) .... 80—100 ƒ 0.80

De echte *Beshulst*, draagt elk jaar talrijke mooi roode vruchtjes, die met Kerstmis veel gebruikt worden.
100—140 „ 1.25
150—175 „ 1.80
175—200 „ 2.75

— **crenata** .... 80—100 „ 0.90

Mooie, lage heester met kleine, glanzendgroene blaadjes. 100—120 „ 1.25

— **glabra** (*Prinos glaber*).......... „ 0.60

Aardige, dichtgroeiende, ruim 1 meter hoog wordende heester met heldergroene bladeren en zwarte bessen.

— **Pernyi** .... „ 0.70

Hooggroeiende struik met kleine glanzend donkergroene bladeren; roode bessen in 't najaar.

— **perado** .... 100—140 „ 1.25

KALMIA

— **angustifolia** .... „ 0.70

Rijkbloeiende, lage heester met talrijke rose bloemtrossen in Mei—Juni.

— **angustifolia rubra**.......... „ 0.75

Deze bloeit rijk met mooi roseroode bloemen.

— **latifolia** .... „ 0.70

Lage heester met groote, glanzend groene bladeren, bloeit rijk in April—Mei met fijne rose bloemtrossen.

LAVANDULA, *Lavendel*

— **latifolia Munstead** .... „ 0.20

Een lage, mooi donkerblauwe variëteit van de bekende Lavendel; zeer geschikt voor kleine haagjes en rotstuinen.

LEDUM

— **groenlandicum**.............. „ 0.70

Sterke, lage heester met donkergroen blad en vele witte bloemtrosjes in April-Juni.

LEUCOTHOË — Hoogte in cm.

— **Catesbaei** (*Andromeda Catesbaei*) ƒ 0.70

Mooie, breeduitgroeiende heester, waarvan de groote bladeren in den herfst prachtig rood kleuren; voor beschutte plaatsen.

LIGUSTRUM, *Liguster*

— **japonicum**.................. „ 0.30

Mooie, hooge heester met groote, leerachtige, donkergroene bladeren, in Aug.—Sept. losgevormde witte bloemtrossen.

— **lucidum** .... „ 0.40

Hooggroeiende struik met groote, breede bladeren en melkwitte bloemen.

— **obtusifolium** (*L. Ibota*) ..... „ 0.40

Breed uitgroeiende, halfgroenblijvende heester met tallooze witte bloemtrosjes in Mei—Juni.

— **ovalifolium** .... „ 0.20

Veelvuldig gebruikte, niet geheel groenblijvende, hooggroeiende heester met diepgroene bladeren, in Juli talrijke witte bloemtrossen.

— **ovalifolium argenteo-variegatum**.................... 80—100 „ 0.25

heeft witbonte bladeren. 120—100 „ 0.30

— **ovalifolium aureum** (*aureomarginatum*) .... 60—80 „ 0.25

heeft mooi goudgeel gerande bladeren. 80—100 „ 0.30

— **sinense**.................... 80—100 „ 0.15

Zeer goede, deels groenblijvende heester met heldergroene bladeren, in Juni—Juli rijk bloeiend met witte bloemtrosjes.
100—140 „ 0.20
140—180 „ 0.25

— **Stauntonii**.................. „ 0.50

Prachtige, lage, breeduitgroeiende heester, in Juni—Juli overdekt met witte bloemtrossen; blijft 's winters niet geheel groen.

LONICERA

— **nitida** .... „ 0.40

Aardige, lage, op den duur breeduitgroeiende heester met glanzendgroene blaadjes; voor beschutte plaatsen.

EEN NEDERLANDSCH STANDAARDWERK

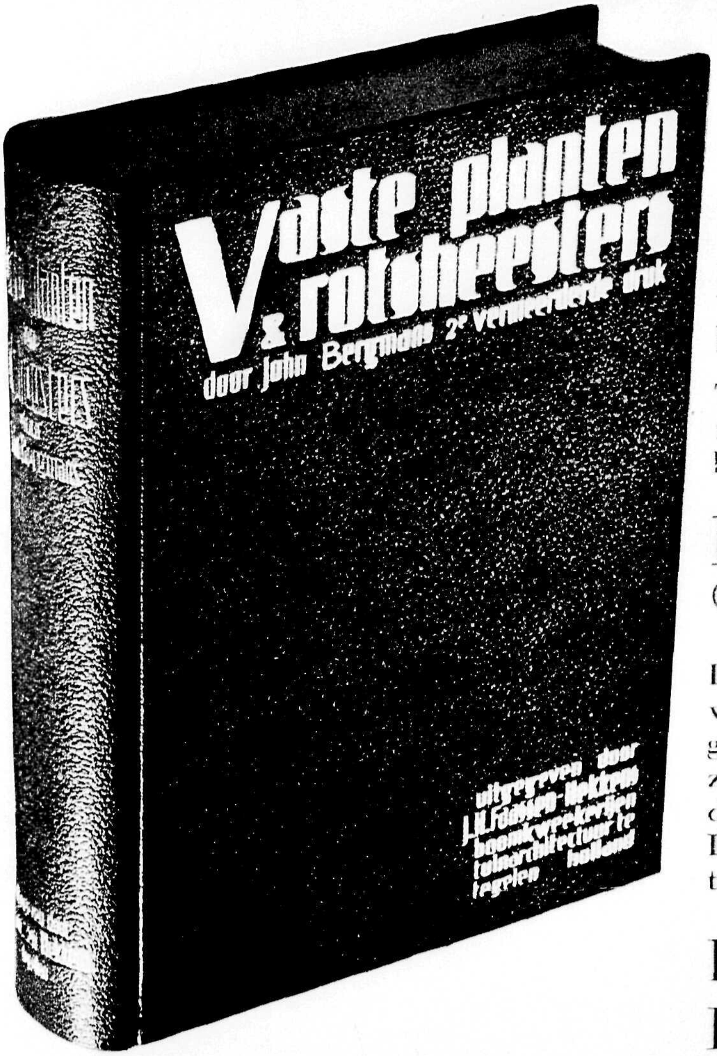

onmisbaar voor liefhebber en vakman!

VASTE PLANTEN EN ROTSHEESTERS
DOOR JOHN BERGMANS

Tweede vermeerderde uitgave, pl.m. 1000 pagina's, gebonden in rood kunstlederen band met goudopdruk

PRIJS *f* 10.–
(ZIE BESTELBILJET)

Doordat deze uitgave geheel is bijgewerkt, heeft de schrijver meer werk gehad dan zich aanvankelijk liet aanzien. Het verschijnen van het boek is daardoor vertraagd, doch in Nov.-December hopen wij het U te mogen toezenden.

LIEFHEBBER EN VAKMAN

vinden in dit werk een antwoord op alle vragen betreffende: Rotsplanten, Rotsheesters, Lage bloemheesters, Lage groenblijvende heesters, Lage besheesters, Vaste planten, Tweejarige planten, Bloembollen voor den tuin, Winterharde varens, Water- en moerasplanten met hun gebruik, kweekwijze, behandeling, vermenigvuldiging enz., aanleg van rots- en muurtuinen, borders, vijvertjes enz.

DE WETENSCHAPPELIJKE ONDERZOEKER EN BOTANICUS zal bij elk plantengeslacht de voornaamste systematische botanische literatuur vermeld vinden.

ER IS GEEN ENKEL BOEK VAN DEZEN OMVANG OP DIT GEBIED, OOK NIET IN HET BUITENLAND, DAT ZOO GOEDKOOP IS!

EENIGE BEOORDEELINGEN OVER DE EERSTE UITGAVE VAN „VASTE PLANTEN EN ROTSHEESTERS" DOOR JOHN BERGMANS UIT DE BINNEN- EN BUITENLANDSCHE PERS

,,FLORALIA'' van 20 Maart 1925 — . . . . het heeft onze verwachtingen overtroffen. 't Is een standaardwerk geworden, zooals in de Nederlandsche taal niet bestaat, maar ook in het buitenland vruchteloos gezocht zal worden . . *J. F. Ch. Dix.*

,,ONZE TUINEN'' van 27 Maart 1925 — . . . . Het is een gids, die in zijn materie den vrager zelden in den steek zal laten, die voortreffelijk zal helpen den weg te vinden in de ontstellende hoeveelheid soorten, namen, enz. . . . . *A. J. v. Laren.*

,,OFFICIEELE MEDEDEELINGEN VAN DE KON. NED. MIJ. VOOR TUINBOUW EN PLANTKUNDE'' van 24 April 1925 — . . . . ik moet eerlijk bekennen, dat het mijn verwachting verre overtrof. . . . Ik beschouw het als een der beste werken, die ooit op dit gebied in onze taal geschreven zijn. *E. Th. Witte.*

,,DE GROENE AMSTERDAMMER'' van 11 en 25 April 1925 — . . . . ik mag niet eindigen zonder nogmaals mijn bewondering uit te spreken voor het knappe boek van Bergmans. *Dr. Jac. P. Thijsse.*

,,DE TELEGRAAF'' van 11 April 1925 — . . . . De heer B. heeft met het schrijven van dit boek een daad van beteekenis verricht, die we niet moeten onderschatten. *A. B. Wigman.*

,,DE VELDBODE'' van 11 April 1925 — . . . . een standaardwerk, waarop een betrekkelijk klein land als het onze trotsch mag zijn. *J. Nijpels.*

,,BOSKOOPSCH NIEUWSBLAD'' van 28 Maart 1925 — . . . . inderdaad een standaardwerk, dat in een lang gevoelde behoefte voorziet en op een lijn gesteld kan worden met de beste buitenlandsche werken. . . . *C. Ph. Moerlands.*

,,NATUURWETENSCHAPPELIJK TIJDSCHRIFT'' No. 1, Gent, 1925 — . . . . Wij mogen dit werk een standaardwerk noemen, dat gelijk komt te staan met de beste dusdanige van elders. Het komt de volledigheid nabij en het blijft niettemin danks de methode der voorstelling duidelijk en praktisch. Als plantkundige is het voor ons een aangename gelegenheid, om den schrijver van harte te feliciteeren en als tuinbouwkundige zijn wij fier zulk een meesterwerk te zien tot stand gebracht door een vak- en stamgenoot. *Prof. R. Naveau.*

,,REVUE HORTICOLE'', Paris, le 16 Mai 1925 — . . . . Cet ouvrage constitue une véritable encyclopédie horticole, pour les plantes qu'il concerne; il est le résultat d'un travail remarquable, et est bien le plus bel et le plus complet de ce genre.

,,LYON-HORTICOLE'', Lyon, le 1 Mai 1925 — . . . . tout à fait unique en son genre. . . . *A. Rivoire Jr.*

,,RIVISTA DI AGRICOLTURA'', Roma, 9 October 1925 — (vertaald uit het Italiaansch) . . . . het meest volledige dat ik ken. . . . een der best bewerkte en zeker het meest up-to-date. *Prof. M. Fioravanti.*

,,JOURNAL OF THE ROYAL HORTICULTURAL SOCIETY'', London, vol. LI, 1926 — . . . . we can only congratulate Mr. B. on its general excellence.

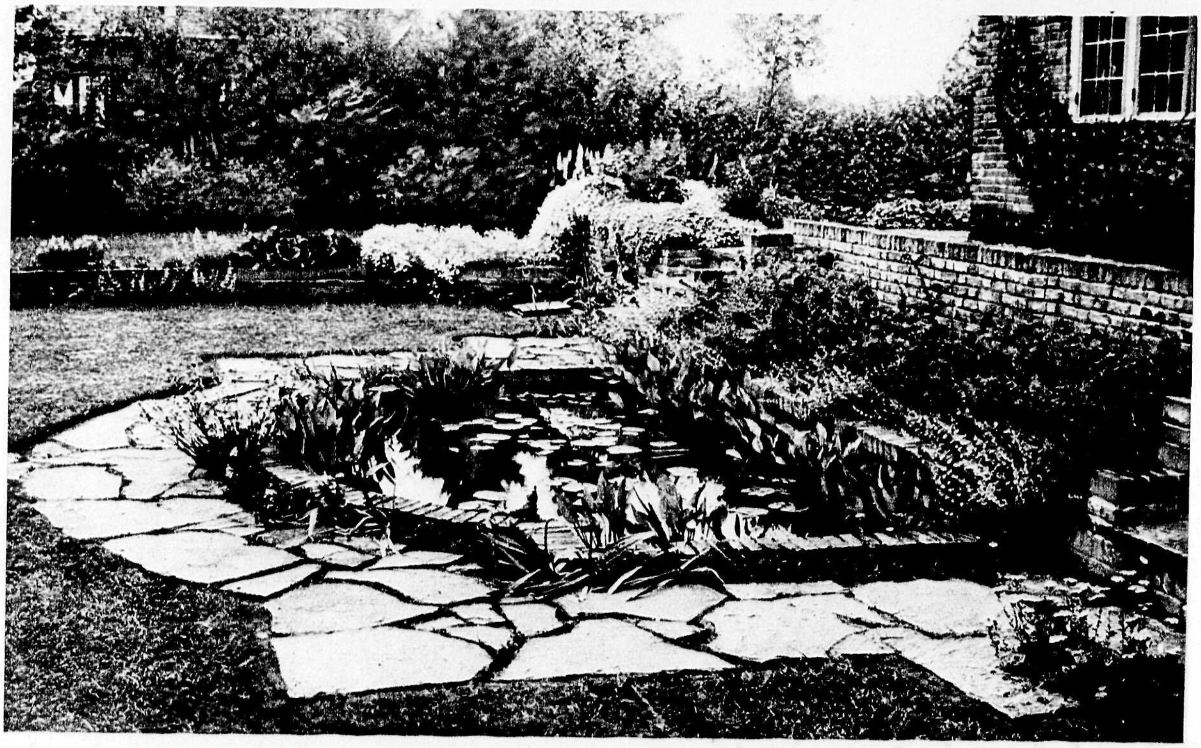

FAASSEN-HEKKENS' TUINARCHITECTUUR — ONTWERP: J. BERGMANS

MAGNOLIA — Hoogte in cm.

— **grandiflora** .... 120—150 ƒ 2.50
Mooie, hooggroeiende struik met zeer groote bladeren; op lateren leeftijd met groote witte bloemen in Juli—Aug.; voor beschutte plaatsen.

MAHOBERBERIS

— **Neubertii** (*Berberis ilicifolia, Hort.*) .... „ 0.40
Aardige, halfgroenblijvende heester met groote, stekelige, blauwachtig groene bladeren.

MAHONIA

— **Aquifolium** .... 30—50 „ 0.20; 40—60 „ 0.30
Bekende, lage, breeduitgroeiende heester met glanzend donkergroene bladeren, die in den winter mooi bronskleurig getint zijn; bloeit in April rijk met gele bloemtrossen, later blauwe, berijpte vruchtjes; geschikt voor beschaduwde plaatsen

— **Bealei** (*M. japonica*) .... „ 0.60
Mooie, hooge heester, die van vorige verschilt door rechtopgaanden groei en zeer groote, leerachtige, geveerde bladeren; voor beschutte plaatsen.

NANDINA

— **domestica** .... „ 0.70
Aardige heester met groote geveerde bladeren, in 't najaar ronde, roode vruchtjes.

OSMANTHUS

— **Aquifolium** .... 60—80 „ 0.60; 80—100 „ 1.—
Mooie, sterk vertakte heester met donkergroene bladeren, die veel op die van de gewone Hulst gelijken.

PACHYSANDRA

— **terminalis** .... „ 0.25
Laagblijvend struikje met heldergroene bladeren en witte bloempjes; zeer geschikt voor beschaduwde plaatsen, ook in rotstuinen.

PERNETTYA — Hoogte in cm.

— **mucronata speciosa** .... ƒ 0.60
Laag heestertje met glanzendgroene blaadjes; in den herfst en 's winters een overvloed van aardige, ronde, rose vruchtjes; voor beschutte plaatsen.

— **mucronata purpurea** .... „ 0.60
heeft donkerpurperen vruchtjes.
Om bessen te hebben is het noodig, dat men zorgt ook zoogenaamde mannelijke planten aan te brengen; deze bloeien overvloedig, doch dragen zelf geen vrucht. „ 0.60

PHILLYREA, *Steenlinde*

— **decora** (*P. Vilmoreana*) .... „ 0.60
Mooie heester met glanzendgroene, lange bladeren; bloeit in April-Mei met kleine witte bloempjes; leent zich voor beschaduwde plaatsen.

PHOTINIA

— **glabra** .... „ 1.25
Mooie, hooggroeiende heester met groote bladeren, die in 't najaar aardig karmijnkleurig zijn.

PIERIS

— **floribunda** (*Andromeda floribunda*) .... „ 0.70
Prachtige heester met donkergroene bladeren, in April—Mei talrijke, rechtopstaande, witte bloemtrossen.

— **japonica** (*Andromeda japonica*) .... „ 0.70
Bloeit in April met hangende trossen van witte bloempjes; voor beschutte plaatsen.

PRUNUS

— **Laurocerasus**, *Laurierkers* .... 40—60 „ 0.50; 60—80 „ 0,60; 80—100 „ 0.90
Bekende, veel gebruikte, hooggroeiende struik met groote, glanzendgroene bladeren; bijzonder geschikt voor beschaduwde plaatsen.
Dezelfde soort in pyramidevorm. 100—140 „ 1.25

— **Laurocerasus rotundifolia** .. 60—80 „ 0.70; 80—100 „ 1.—
verschilt van de vorige door iets kortere bladeren met meer ronden top.

FAASSEN-HEKKENS' TUINARCHITECTUUR — ONTWERP: J. BERGMANS

PRUNUS — Hoogte in cm.

— **Laurocerasus Reynvanii** .... 60—80 ƒ 0.75 / 80—100 „ 0.90
Mooie, rechtopgroeiende struik met smalle, donkergroene bladeren en talrijke witte bloemtrosjes.

— **Laurocerasus schipkaensis** 50—70 „ 0.60 / 70—90 „ 0.90
Zeer goede struik die laag en breed uitgroeit; bloeit rijk met lange, welriekende, witte trosjes.

— **Laurocerasus Zabeliana** .... „ 0.70
Mooie, laagblijvende struik, die in 't voorjaar opvalt door de vele witte bloemtrosjes; zeer geschikt voor grootere rotstuinen en taluds.

PYRACANTHA, *Vuurdoorn*

— **angustifolia** .... „ 1.25
Mooie struik met groote, helderoranje vruchtjes.

— **coccinea** .... „ 1.25
Bekende, hooggroeiende, breed vertakte struik met glanzendgroene blaadjes, 's winters oranjeroode vruchtjes; voor beschutte, zonnige plaatsen.
zware planten „ 2.50

— **crenulata flava** .... „ 1.25
heeft gele vruchtjes.

— **Gibbsii** .... „ 1.25
Sterke struik met scharlakenroode vruchtjes.

— **Gibbsii yunnanensis** ...... „ 1.25
brengt zeer vele vruchtjes voort.

QUERCUS

— **Ilex** .... ± 180 „ 2.50
Mooie, groenblijvende Eik, waarvan de bladeren op die van de bekende Hulst gelijken; een interessante struik voor beschutte plaatsen.

ROSMARINUS

— **officinalis** .... „ 0.30
De ouderwetsche *Rozemarijn* is een aardig, laag struikje met rechtopstaande takken, smalle, grijsgroene, aromatische bladeren en lichtblauwe bloempjes; voor beschutte plaatsen.

SKIMMIA — Hoogte in cm.

— **Foremanii** .... ƒ 0.90
Prachtig, laag heestertje met groote, donkergroene bladeren, talrijke kleine witte bloempjes, in den winter scharlakenroode vruchtjes.

— **japonica** .... „ 0.65
Laaggroeiend struikje, dat 's winters geheel is bedekt met roode vruchtjes.

STRANVAESIA

— **Davidiana** .... „ 0.85
Sterke heester met smalle groene bladeren, in 't najaar trossen scharlakenroode bessen.

TEUCRIUM

— **Chamaedrys** .... „ 0.20
Aardig, laag heestertje, dat in Aug.-Sept. bloeit met vele lilarose bloempjes; voor grootere rotstuinen.

VIBURNUM

— **buddleifolium** .... „ 0.70
Mooie heester met groote, aan den achterkant viltigbehaarde bladeren, groote witte bloemtrossen in Mei.

— **Davidii** .... „ 0.60
Goede, lage struik met groote, lederachtige, donkergroene bladeren en witachtige bloemtrossen; voor beschutte plaatsen.

— **rhytidophyllum** .... „ 0.60
Zeer mooie, hooggroeiende struik met groote, sterk generfde, bobbelige bladeren; bloeit in Mei met groote roomwitte bloemtrossen.

VINCA, *Maagdepalm*

— **major elegantissima** *(variegata)* .... „ 0.20
Vormt lange, liggende, niet wortelende takken met groote bladeren en zeer groote violet-blauwe bloemen.

— **minor** .... „ 0.20
Algemeen bekend, kruipend heestertje, met mooie, helder violetblauwe bloemen; groeit zeer goed op beschaduwde plaatsen.

SIERHEESTERS IN PYRAMIDEVORM

(Voor beschrijving der soorten zie men bij de gelijke benaming onder de hoofden: Sierheesters en Laanboomen).

ACER
- **campestre** .... *f* 0.50
- **Negundo argenteo-variegatum** .... „ 0.60
- **platanoides Schwedleri** .... „ 0.60
- **pseudoplatanus Leopoldii** .... „ 0.60
- **saccharinum** *(A. dasycarpum)* .... „ 0.30

AESCULUS
- ***Pavia* humulis** *(rosea nana)* .... „ 0.70

ALNUS
- **incana aurea** .... „ 0.65
- **incana pinnatifida** *(laciniata)* .... „ 0.65

CARAGANA
- **arborescens** .... „ 0.60

CARPINUS
- **Betulus** .... „ 0.35
- **Betulus purpurea** .... „ 0.80
- **Betulus pyramidalis** *(fastigiata)* .... „ 1.—

CASTANEA
- **sativa argenteo-marginata** .... „ 1.—
- **sativa heterophylla** .... „ 1.—

CLADRASTIS
- **lutea** .... „ 0.90
  Sierlijk loof; prachtig gele herfstkleur.

CORNUS
- **alba Spaethii** .... „ 0.80
- **mas** .... „ 0.50
- **mas variegata** .... „ 0.80

CORYLUS
- ***Colurna*** .... „ 0.60

CRATAEGUS
- **coccinoides** *(C. speciosa)* .... „ 1.—
  Mooie, kleine boom met scharlakenroode herfstkleur en groote, donkerroode vruchtjes.
- **grignonensis** .... „ 0.70
- **Lavallei** *(C. Carierei)* .... „ 0.70
- **nitida** .... „ 1.—
  Mooie herfstkleur; lakroode vruchtjes.
- **orientalis sanguinea** *(coccinea)* .... „ 1.—
  Viltige bladeren, witte bloempjes en donkerroode vruchtjes.
- **Oxyacantha albo-plena** .... „ 0.70
- **Oxyacantha Paulii** .... „ 0.70
- **pubescens** .... „ 1.—
  Behaarde bladeren en oranjeroode vruchtjes.

Collectie sierheesters in pyramidevorm
10 stuks in 10 soorten .... *f* 6.—
20 stuks in 20 soorten .... „ 12.—

FAGUS
- **silvatica** .... *f* 0.50
- **silvatica asplenifolia** .... „ 1.50
- **silvatica castanaefolia** .... „ 1.50
- **silvatica major** .... „ 1.20
- **silvatica purpurea** .... „ 1.—
- **silvatica quercifolia** .... „ 1.50
- **silvatica tricolor** *(roseo-marginata)* .... „ 1.25
- **silvatica Zlatia** .... „ 1.25

GLEDITSIA
- **triacanthos** .... „ 0.50

LIRIODENDRON
- **tulipifera** .... „ 1.25

MALUS
- ***purpurea* Eleyi** .... „ 0.70

PARROTIA
- **persica** .... „ 0.90
  Zeer mooie goudgele en scharlaken herfstkleur der bladeren.

POPULUS
- **alba** *(P. nivea)* .... „ 0.50
- **alba Richardii** .... „ 0.70
- ***balsamifera*** .... „ 0.60
- **nigra italica** *(fastigiata)* .... „ 0.60
- **Wilsonii** .... „ 1.—
  Sterkgroeiende heester met purperen takken en groote blauwgroene bladeren.

PRUNUS
- **cerasifera Pissardii nigra** .... „ 0.60
- **serrulata Hisakura** .... „ 0.70

QUERCUS
- **pseudoturneri** .... „ 2.50
  Groenblijvende eik.
- **robur Concordia** .... „ 1.25
  Mooie eik met goudgele bladeren.
- **robur fastigiata** .... „ 1.25
  heeft een zuilvormige groeiwijze.

SORBUS
- **americana aurea** .... „ 0.70
- **Aria lutescens** .... „ 0.70
- **Aucuparia** .... „ 0.50

TILIA
- **glabra** *(T. americana)* .... „ 0.60
- **cordata** *(T. parvifolia)* .... „ 0.60
- **euchlora** *(T. dasystyla)* .... „ 0.60
- **platyphyllos** .... „ 0.50
- ***tomentosa*** .... „ 0.60

ULMUS
- **foliacea Wheatleyi** *(U. monumentalis)* .... „ 0.50
- **foliacea Wredei** *(U. Dampieri aurea)* .... „ 1.—
- **pumila** (nieuw) .... „ 0.50

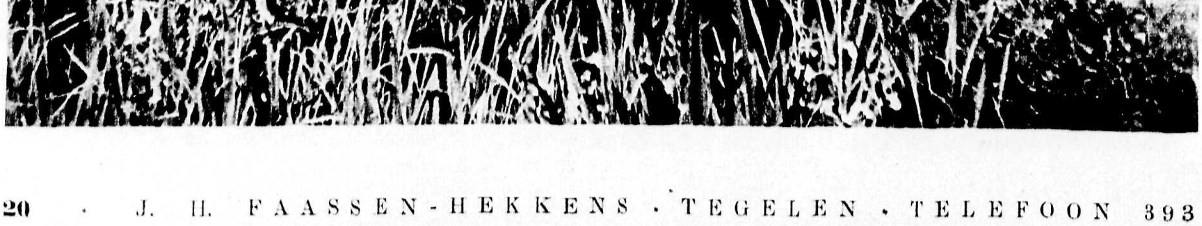

HALFSTAM SIERBOOMEN

(Voor beschrijving der soorten zie men bij de gelijke benaming onder: Sierheesters en Laanboomen).

ACER
- **campestre** .... *f* 0.65
- **Ginnala** .... „ 1.25
  Sierlijk loof, dat in den herfst prachtig verkleurt.
- **Negundo argenteo-variegatum** .... „ 0.70
- **Negundo aureo-marginatum** .... „ 0.70
- **platanoides Drummondii** .... „ 1.25
- **platanoides Schwedleri** .... „ 0.75

AESCULUS
- **Hippocastaneum variegata** .... „ 1.25
- **Pavia humilis** *(rosea nana)* .... „ 1.25

BETULA
- **pendula** *(B. alba)* .... „ 0.50

CARAGANA
- **arborescens** .... „ 0.60

CERCIS
- **Siliquastrum** .... „ 1.25

CORNUS
- **alba argenteo-marginata** .... „ 0.80
- **alba Spaethii** .... „ 0.80

CORYLUS
- **Colurna** .... „ 0.75

COTONEASTER
- **bullata** .... „ 0.70
- **Dielsiana** .... „ 0.70
- **Franchetii** .... „ 0.70
- **Henryana** .... „ 0.70
- **horizontalis** .... „ 0.75
- **pannosa** .... „ 0.70
- **salicifolia floccosa** .... „ 0.90
- **Simonsii** .... „ 0.70

CRATAEGUS
- **grignonensis** .... „ 0.75
- **Oxyacantha albo-plena** .... „ 0.75
- **Oxyacantha Paulii** .... „ 0.70

CYTISUS
- **purpureus** *(Genista purpurea pendula)* .... „ 0.75

FAGUS
- **silvatica** .... „ 0.60
- **silvatica purpurea** .... „ 1.—
- **silvatica tricolor** .... „ 1.75

FORSYTHIA
- **suspensa atrocaulis** .... „ 0.75

FRAXINUS
- **americana** .... „ 0.50
- **Ornus** .... „ 0.60

GLEDITSIA
- **triacanthos** .... „ 0.60

HIBISCUS
- **syriacus**
  Het mooie, bekende *Althaeaboompje*, dat, op halfstam veredeld, bijzonder mooie kleine boompjes vormt.
- **syriacus albus plenus** .... „ 1.25
  dubbel wit.
- **syriacus carneus plenus** .... „ 1.25
  halfdubbele zachtrose bloemen.
- **syriacus Duc de Brabant** .... „ 1.25
  dubbel donkerrood.
- **syriacus elegantissimus** .... „ 1.25
  dubbel, wit met lichtroode vlekken.
- **syriacus pulcherrimus** .... „ 1.25
  dubbel lichtrose.

HYDRANGEA
- **paniculata grandiflora** .... „ 0.75

JUGLANS
- **nigra americana** .... *f* 0.75

LABURNUM
- **anagyroides**, *Gouden regen* .... „ 0.75

LIGUSTRUM
- **ovalifolium** .... „ 0.50
- **ovalifolium argenteo-variegatum** .... „ 0.60
- **ovalifolium aureum** .... „ 0.50

LIRIODENDRON
- **tulipifera** .... „ 1.25

MALUS
- **atrosanguinea** .... „ 0.75
- **floribunda** .... „ 0.75
- **pumila Niedzwetzkyana** .... „ 0.75
  Roodachtige bladeren en donkerroode bloemen.
- **purpurea aldenhamensis** .... „ 0.75
  Halfdubbele donker purperroode bloemen
- **purpurea Eleyi** .... „ 0.75

PRUNUS
- **domestica** .... „ 0.80
- **glandulosa sinensis alba** *(P. chinensis alba)* .... „ 0.75
- **cerasifera Pissardii nigra** .... „ 0.70
- **triloba multiplex** *(flore pleno)* .... „ 0.65
- **serrulata Hisakura** .... „ 0.75
- **Padus aucubaefolia** .... „ 0.80
  heeft aardige, geel gevlekte bladeren.

QUERCUS
- **borealis maxima** *(Q. rubra, Q. americana)* „ 0.50
- **palustris** .... „ 0.75
- **Robur** .... „ 0.60

RHUS
- **typhina dissecta** *(laciniata)* .... „ 1.25

ROBINIA
- **hispida** .... „ 1.—
- **Kelseyi** .... „ 1.—

SOPHORA
- **japonica** .... „ 0.75

SORBUS
- **americana aurea** .... „ 0.75
- **Aria lutescens** .... „ 0.70
- **Aucuparia** .... „ 0.60
- **Aucuparia moravica** *(dulcis edulis)* .... „ 0.90
  de vruchten van deze Lijsterbes worden gegeten.
- **intermedia** .... „ 0.60

TILIA
- **glabra** *(T. americana)* .... „ 0.70
- **euchlora** *(T. dasystyla)* .... „ 0.70
- **cordata** *(T. parvifolia)* .... „ 0.60
- **platyphyllos** .... „ 0.50
- **platyphyllos laciniata** *(asplenifolia)* .... „ 1.25
- **tomentosa** .... „ 0.70

VIBURNUM
- **Carlesii** .... „ 1.—
- **Opulus sterile** .... „ 0.70

WEIGELIA
- **coraeensis Eva Ratke** .... „ 0.70

Collectie halfstam sierheesters naar onze keuze

in 6 soorten .... *f* 4.50
in 12 soorten .... „ 8.—

K L I M P L A N T E N

AMPELOPSIS: *zie* **PARTHENOCISSUS**

ARISTOLOCHIA, *Duitsche Pijp*

— **durior** *(A. Sipho)* .... *f* 0.75
Mooie, hooggroeiende klimplant met groote hartvormige bladeren en in Juni—Juli langgesteelde, buisvormige, geelgroene bloemen met roodbruine strepen; de bloemen hebben den gebogen vorm van een Duitsche pijp; zeer geschikt voor het begroeien van veranda's, prieëlen, enz. ; groeit ook heel goed op beschaduwde plaatsen.

BIGNONIA: *zie* **CAMPSIS**

CAMPSIS

— **chinensis** *(Bignonia grandiflora, Tecoma chinensis)* .... „ 0.80
Mooie klimplant met geveerde bladeren en groote, trompetvormige, scharlakenroode bloemen in groote trossen in Juli—Sept.; verlangt een zonnige, beschutte plaats.

— **radicans** *(Bignonia radicans)* .... „ 0.80
Prachtige, sterke klimplant met lange trompetvormige, oranjeroode bloemen.

CLEMATIS

— **hybriden**
Bij het planten van *Grootbloemige Clematis* moet men de takken tot op een paar oogen boven de wortels afsnijden; hierdoor gaan de planten beter aan den groei en geven eerder krachtige scheuten. De grond dient flink diep losgemaakt te worden, de wortels komen 10 cm. diep onder de oppervlakte te staan.

— — **Jackmannii** .... „ 0.80
heeft de mooiste violetblauwe bloemen.

— — **Mme. Baron Veillard** .... „ 0.80
heeft mooi violetkleurig-rose bloemen.

— — **Mme. le Coultre** .... „ 0.80
bloeit met halfdubbele witte bloemen.

— — **Nelly Moser** .... „ 0.80
wit met rose en roode nerven.

— — **Ville de Lyon** .... „ 0.80
heeft de mooiste dieproode bloemen.

— **montana** .... „ 0.80
Zeer mooie, hooggroeiende klimplant met drietallige bladeren, bloeit rijk in Mei—Juni met witte bloemen.

— **montana rubens** .... „ 0.80
verschilt van vorige door grootere, rose bloemen.

— **paniculata** .... „ 0.80
Buitengewoon mooie, hooggroeiende soort, die in Sept.—Oct. bedolven is onder groote trossen welriekende witte bloempjes.

— **tangutica** .... „ 0.65
Aardige, tot 3 m. hooggroeiende klimplant met sierlijk loof en hangende, gele bloemen in Mei-Juni.

COTONEASTER

— **horizontalis** .... „ 0.40
Is geen echte klimplant, doch kan met succes gebruikt worden tegen lage muren, de struik wordt zoo noodig plat uitgebonden; men verkrijgt een prachtige muurbedekking die op lateren leeftijd een hoogte van ongeveer 1½ meter bereikt; in Sept.—Nov. een overvloed van ronde, roode vruchtjes.
Planten speciaal gekweekt in waaiervorm .... „ 1.25
Planten, speciaal gekweekt in zeer breeden waaiervorm, ± 150 cm. doorsnede. .... „ 3.50

FORSYTHIA, *Chineesch Klokje*

— **suspensa** .... „ 0.35
Prachtige heester, die feitelijk geen klimplant is, doch waarvan de lange, buigzame takken tegen muur of schutting kunnen worden geleid en dan een flinke hoogte bereiken; is in April—Mei overladen met groote goudgele bloemen.

GLYCINE: *zie* **WISTERIA**

HEDERA, *Klimop*
's Winters groen blijvend.

— **colchica dentata variegata** .... „ 0.80
heeft buitengewoon groote, mooi geelgevlekte bladeren

— **Helix** .... „ 0.60
de Kleinbladige Klimop of Boschklimop, heeft mooigevormde, kleine donkergroene bladeren ; groeit langzaam.

— **Helix aureo-variegata** .... „ 0.60
Aardige klimop met goudbonte bladeren.

HEDERA, *Klimop*

— **hibernica,** *Iersche Klimop* .... *f* 0.70
Dit is de algemeene bekende klimop, die bijzonder geschikt is om muren, schuttingen, enz. te laten begroeien; is eveneens goed te gebruiken voor het laten begroeien van hellingen en ter beplanting onder boomen, daar waar geen gras wil groeien en men toch een bodembedekking wenscht.

JASMINUM

— **Beesianum** .... „ 0.35
Lage, weinig klimmende, tot 1½ meter hooge plant, met mooi groen loof, in Mei geurende wijnroode bloemen; voor beschutte plaatsen.

— **nudiflorum,** *Winterjasmijn* .... „ 0.40
Een bekende, geliefde klimplant, die sterk is aan te bevelen, o.a. omdat ze bloeit in Jan.—Maart, met tallooze lichtgele bloempjes vóór het blad.

— **nudiflorum aureum** .... „ 0.50
heeft goudgele tot geelbonte bladeren.

— **stephanense** .... „ 0.60
Sterkgroeiende, mooie klimplant met welriekende, lichtrose bloemen.

LONICERA, *Kamperfoelie*

— **Periclymenum** .... „ 0.70
De inheemsche Kamperfoelie is een algemeen bekende klimplant; deze sterke groeier heeft donkergroene bladeren en bloeit langen tijd in den midzomer met heerlijk geurende, geelachtig witte bloemen.

— **Periclymenum belgica** .... „ 0.70
verschilt van de vorige, doordat de bloemen aan den buitenkant licht purper zijn; bloeit buitengewoon rijk.

PARTHENOCISSUS

— **tricuspidata** *(Ampelopsis Veitchii)* ...... „ 0.35
Algemeen bekende klimplant, die zich zelfs tegen 'n gladden muur gemakkelijk hecht: het groene blad vormt een regelmatige bedekking en neemt in den herfst een prachtige vuurroode kleur aan; kan een groote hoogte bereiken.

— **vitacea** *(Ampelopsis quinquefolia)* .... „ 0.50
De gewone Wilde Wingerd is een verbazend snelgroeiende klimplant met groote bladeren, die in 't najaar schitterend verkleuren; deze soort moet min of meer worden aangebonden.

POLYGONUM

— **Aubertii,** *Bruidssluier* .... „ 0.60
Snelgroeiende klimplant, die van Juli tot eind September bedolven is onder witte bloempjes.

— **baldschuanicum** .... „ 0.60
groeit iets minder vlug, de bloempjes zijn meer rose-wit.

PYRACANTHA, *Vuurdoorn*

— **coccinea Lalandii** .... „ 1.25
Vuurdoorns zijn geen echte klimplanten, doch kunnen geleid worden, ze vormen dan een prachtige muurbedekking, die vooral in 't najaar opvalt door de oranjeroode vruchtjes; voor beschutte plaatsen.

— **crenulata** .... „ 1.25
Als vorige, doch met grootere bladeren en oranjegele vruchtjes.

ROSA: *zie onder* **KLIMROZEN**

SCHISANDRA

— **sphenanthera** .... „ 1.25
Hooggroeiende klimplant met kleine oranje bloempjes, later roode vruchtjes.

SCHIZOPHRAGMA

— **hydrangeoides** .... „ 1.—
Tot 1.50 m. hoog klimmende heester met groote bladeren en witte bloemtrossen in Juli.

TECOMA: *zie* **CAMPSIS**

WISTERIA, *Blauwe Regen*

— **floribunda** .... „ 0.80
Prachtige, hooggroeiende klimplant met lange, geveerde bladeren en zeer lange, hangende, violetblauwe bloemtrossen, die in Mei—Juni hun pittigen geur verspreiden.

— **sinensis** *(Glycine chinensis)* .... „ 0.80
Algemeen bekende soort, die van vorige verschilt door kortere bladeren en grootere lilablauwe bloemen, die een paar weken eerder verschijnen.

FAASSEN-HEKKENS' TUINARCHITECTUUR ONTWERP: J. BERGMANS

HOOGSTAM BOSCH-, LAAN- EN SIERBOOMEN

Wij vestigen vooral de aandacht op de volgende mooie boomen, die men, wanneer men ze eenmaal kent, niet gaarne wil missen: Sophora, Gleditsia, Acer, Zilverlinde, Cercis, Catalpa, Prunus, Juglans, Roode en Witte Kastanje, Zilverlijsterbes, Liriodendron

De stamomvang is gemeten op 1 meter hoogte boven den grond. In onderstaande boomen hebben wij een grooten voorraad, ze zijn per 100 en per 1000 leverbaar, prima bekweekt en op tijd verplant.

Voor groote partijen hebben wij speciale prijzen, vraagt deze even aan

	Stamomvang in cm.	Prijs per stuk.
ACER, *Ahorn, Eschdoorn*		
— **campestre,** *Spaansche Aak*	10—12	ƒ 0.75
Sterke boom met kleine bladeren en kurkachtige schors; zeer geschikt voor beschaduwde plaatsen.	12—14	„ 1.—
— **Negundo**	8—12	„ 1.—
Mooie, snelgroeiende boom met groene bladeren, die in den herfst prachtig geel worden.		
— **Negundo argenteo-variegatum**	8—12	„ 1.—
algemeen bekende boom met witbonte bladeren.		
— **Negundo aureo-marginatum**	8—10	„ 1.25
verschilt van vorige door geelbonte bladeren.		
— **platanoides,** *Noorsche Ahorn*	10—12	„ 0.65
Zeer mooie boom, die een breede, ronde kroon vormt; bladeren in den herfst goudgeel; beste laan- en straatboom.	12—14	„ 0.90
	14—16	„ 1.—
	16—18	„ 1.50
	18—22	„ 2.50
— **platanoides cucullatum**	8—10	„ 1.35
heeft bol staande bladeren.		
— **platanoides globosum,** *Boleschdoorn, Kogeleschdoorn*	10—12	„ 0.90
Een in ons land nog te weinig bekende boom, die mooie, kleine, dichte, ronde kronen vormt; zeer geschikt voor smalle straten, pleinen en kleine lanen.	12—15	„ 1.10
— **platanoides Schwedleri**	8—10	„ 0.90
Sierboom, waarvan de bladeren in de lente donkerrood uitkomen, daarna donkergroen worden en in den herfst bruinrood verkleuren.	10—12	„ 1.10
	12—14	„ 1.50

FAASSEN-HEKKENS' TUINARCHITECTUUR — ONTWERP: J. BERGMANS

	Stamomvang in cm.	Prijs per stuk
ACER, *Ahorn, Eschdoorn*		
— **platanoides Drummondii** .... Mooie boom met witgerande bladeren.	8—10	*f* 1.25
— **pseudoplatanus** .... De gewone *Eschdoorn* is een zeer goede boom, die veel wordt geplant in plaats van de bekende Iepen, die door de Iepenziekte geruimd moeten worden; groeit op alle gronden.	10—12	„ 0.60
	12—14	„ 0.85
	14—16	„ 1.—
	16—18	„ 1.50
	18—20	„ 2.25
— **pseudoplatanus Handjeryi** (*Prinz Handjery*) .... de jonge bladeren zijn mooi glanzend rood, later meer purperviolet.	8—10	„ 1.25
— **pseudoplatanus Leopoldii** .... Sierboom, waarvan de jonge bladeren koperkleurig zijn, later in den zomer mooi geel, wit en rood gevlekt.	8—10	„ 1.—
	10—14	„ 1.20
— **pseudoplatanus purpureum** .... Veel geplante boom, waarvan de groene bladeren aan den onderkant purperviolet gekleurd zijn.	10—12	„ 1.—
	12—14	„ 1.25
	14—16	„ 1.50
— **pseudoplatanus Spaethii** .... verschilt van vorige doordat de bladeren veel feller purperrood zijn.	10—12	„ 1.—
	12—14	„ 1.25
— **pseudoplatanus Worleei** (*lutescens*) .... heeft mooie, goudgele bladeren.	8—12	„ 1.25
— **saccharinum** (*A. dasycarpum*) *Zilvereschdoorn* .... Zeer mooie boom, die de laatste jaren veel wordt geplant in nieuwe bebouwde gedeelten.	10—12	„ 0.70
	12—16	„ 1.—
	16—20	„ 1.75
— **saccharinum Wieri** (*A. dasycarpum Wieri*) .... Buitengewoon mooie boom, die van vorige verschilt door sierlijk ingesneden bladeren; vooral als alleenstaande boom mooi, met afhangende takken.	12—14	„ 1.—
	14—16	„ 1.50
	18—20	„ 2.—
— **saccharum**, *Suikerahorn* .... Vormt een grooten boom met ronde kroon, de groote bladeren hebben een levendig goudgele herfstkleur.	10—12	„ 1.—
	12—14	„ 1.50
AESCULUS, *Wilde Kastanje*		
— **carnea** (*A. rubicunda, A. intermedia*) .... Prachtige gazonboom, groeit niet zoo hard als de andere soorten, bloeit iets later met roode bloemtrossen.	12—14	„ 1.—
	14—16	„ 1.25
	16—18	„ 2.—
— **Hippocastaneum** .... De gewone *Paardenkastanje* is een zeer bekende, lommerrijke boom voor weg- en parkbeplanting; vormt een groote kroon, vele witte bloemtrossen in Mei-Juni.	12—14	„ 0.80
	14—16	„ 1.—
	16—20	„ 1.40
	20—24	„ 2.—

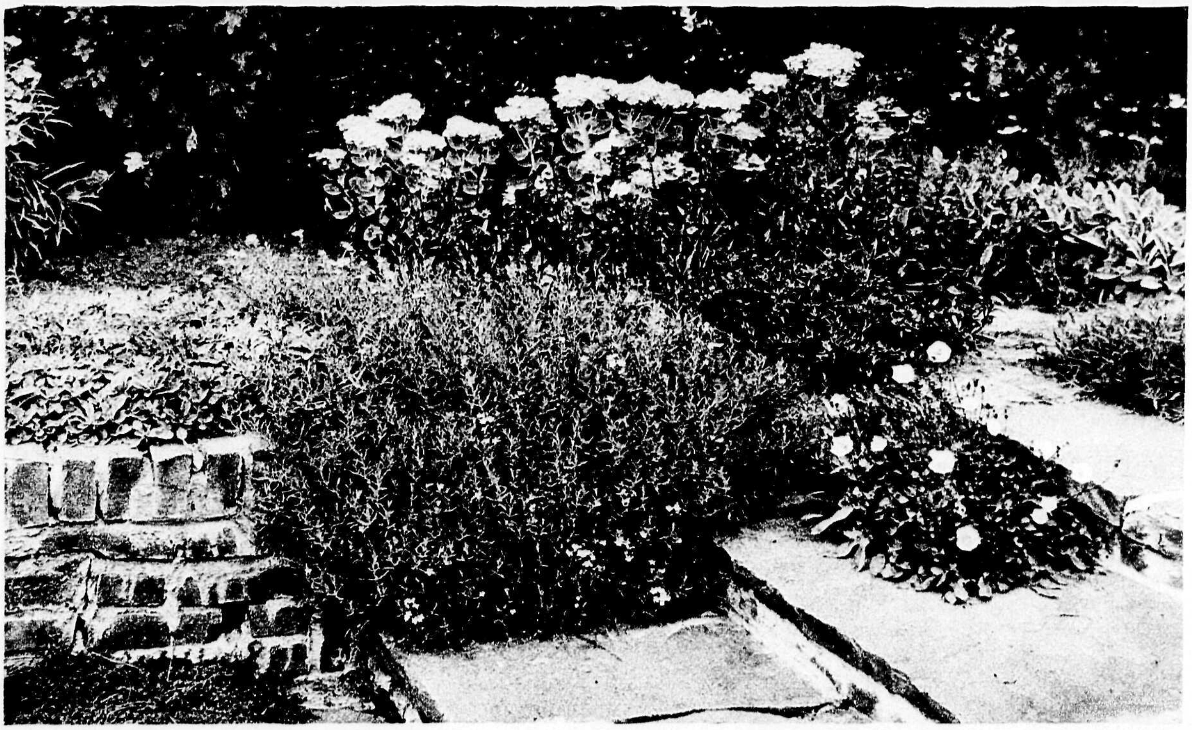

FAASSEN-HEKKENS' TUINARCHITECTUUR — ONTWERP: J. BERGMANS

	Stamomvang in cM.	Prijs per stuk
— **Hippocastaneum Baumannii** *(flore pleno, albo pleno)*	12—14	*f* 1.—
De dubbel witbloeiende Wilde Kastanje draagt geen vruchten en is daardoor bijzonder aan te bevelen voor schoolpleinen, wegbeplanting, enz.	14—16	„ 1.25
	16—20	„ 1.75
— **Hippocastaneum variegata**	7—9	„ 1.35
heeft goudgeel gerande bladeren.		
AILANTHUS, *Hemelboom*		
— **altissima** *(A. glandulosa)*	14—16	„ 1.40
Hooggroeiende boom met mooie, groote, geveerde bladeren ; kan goed tegen rook.	16—20	„ 2.—
ALNUS, *Els*		
— **glutinosa**, *Zwarte Els, Grijze Els*	12—16	„ 1.—
Snelgroeiende boom, die het beste groeit op vochtige plaatsen.		
— **incana**, *Witte Els*	12—16	„ 0.90
Bekende boom, die vlug groeit en het nog best doet op droge, schrale plaatsen.		
— **incana aurea**	10—12	„ 1.25
heeft roodachtige twijgen en geelkleurige jonge bladeren.		
— **incana pinnatifida** *(laciniata)*	8—10	„ 1.20
heeft diep ingesneden bladeren.		
BETULA, *Berk*		
— **papyrifera** *(papyracea)*, *Papierberk*	10—12	„ 1.25
Mooie boom met schitterend witten bast en groote bladeren aan bruinroode takken.	12—16	„ 1.75
— **papyrifera grandis** *(macrophylla)*	10—12	„ 1.50
heeft veel grootere bladeren.		
— **pendula** *(B. alba, B. verrucosa)*	8—10	„ 0.50
De gewone of Witte Berk is een algemeen bekende boom, die op lateren leeftijd met zijn witten bast en fijne, hangende takken een sieraad in elken aanleg is ; zeer geschikt voor droge, schrale gronden.	10—12	„ 0.65
	12—14	„ 0.90
	14—16	„ 1.10
— **pendula purpurea** *(B. alba atropurpurea)*	8—10	„ 1.25
Deze berk heeft bruinroode bladeren.	10—12	„ 1.50
BROUSSONETIA, *Papiermoerbeiboom*		
— **papyrifera**	10—14	„ 1.50
Mooie, kleine boom met eigenaardigen grijsachtig rooden bast en groote, donkergroene bladeren met grijsgroenen onderkant.		
CARAGANA, *Erwtenboom*		
— **arborescens**	8—10	„ 1.—
Munt uit door sierlijk geveerde bladeren, vele lichtgele bloempjes in Mei ; zeer geschikt voor droge, zandige plaatsen.		

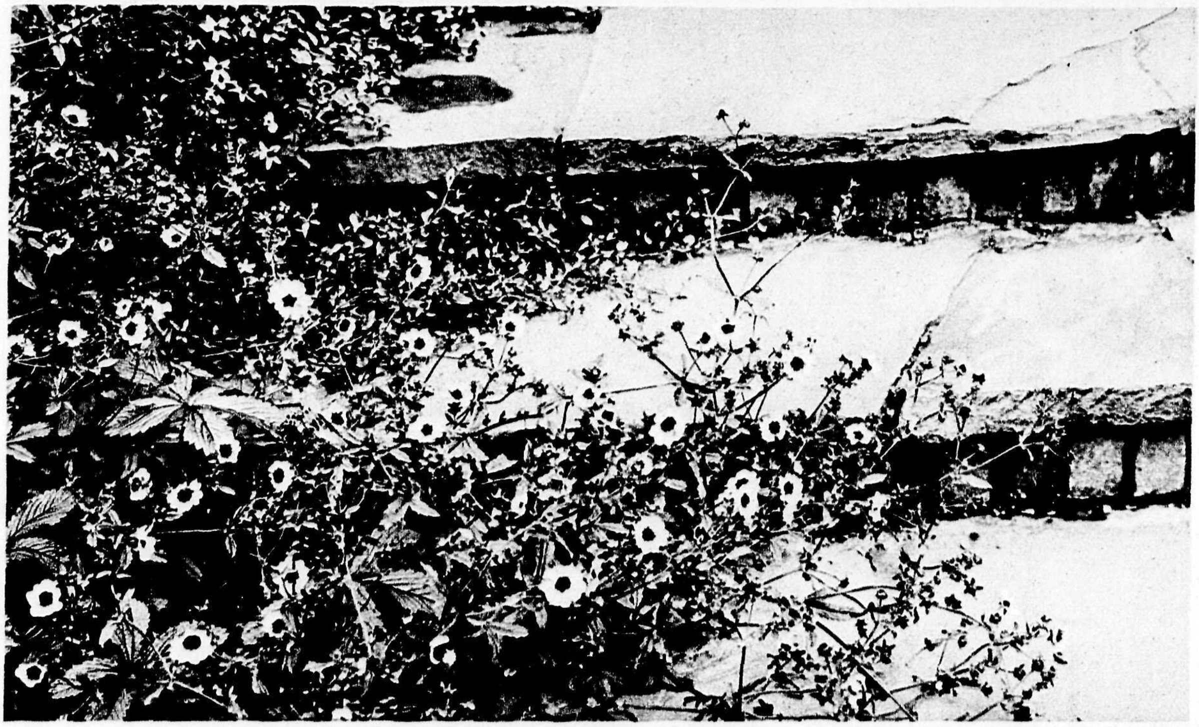

POTENTILLA MISS WILLMOTT

	Stamomvang in cm.	Prijs per stuk
CARPINUS, *Haagbeuk*		
— **Betulus**	10—12	ƒ 0.80
Mooie boom met breed-pyramidale groeiwijze en warm-gele herfstkleur ; geschikt voor laanbeplanting ; groeit goed op droge gronden.	12—14	„ 1.—
	14—18	„ 1.40
— **Betulus pyramidalis** *(fastigiata)*	10—12	„ 1.25
verschilt van vorige door een zuilvormige, gesloten kroon.	12—14	„ 1.50
	14—16	„ 1.75
CASTANEA, *Tamme Kastanje*		
— **sativa** *(C. vesca)*	8—10	„ 0.70
De gewone *Eetbare Kastanje* is een prachtige sierboom met breede kroon en sierlijke bladeren ; is ook om de opbrengst van vruchten en waardevol hout aan te bevelen ; groeit zelfs goed op schrale gronden.	10—12	„ 0.80
	12—14	„ 1.—
	14—16	„ 1.35
— **sativa argenteo-marginata**	10—14	„ 1.25
heeft mooi witgerande bladeren.		
— **sativa heterophylla**	10—14	„ 1.25
Deze boom heeft bijzonder mooie bladeren van verschillenden vorm.		
CATALPA, *Trompetboom*		
— **Bungei**	12—14	„ 1.25
Mooie, kleine boom met donkergroene, onbehaarde bladeren en witte, purper gevlekte bloemen.	14—16	„ 1.50
— **bignonioides** *(C. syringaefolia)*	10—12	„ 0.70
Breeduitgroeiende, mooie sierboom met zeer groote, aan den onderkant behaarde bladeren en lange trossen van witte bloemen met gele en purperbruine vlakken ; verlangt goeden grond.	12—14	„ 0.90
	14—16	„ 1.—
	16—20	„ 1.50
— **bignonioides aurea**	12—14	„ 1.50
heeft heldergele, jonge bladeren, die later in geelgroen overgaan.		
CELTIS		
— **australis**	12—14	„ 1.50
Hooge boom, opvallend door groote bladeren en violetbruine vruchten ; voor beschutte plaatsen.		
CERCIS, *Jodenboom, Judasboom*		
— **Siliquastrum**		„ 1.25
Mooie boom met eigenaardige vertakking en bijzonder mooie, groote, violetrose bloemen in Mei, die vóór *het blad verschijnen ; voor beschutte plaatsen.*		
CORYLUS		
— **Colurna**, *Boomhazelaar*	8—10	„ 1.25
Interessante boom met kurkachtige schors en pyramidale kroon; voor beschutte plaatsen.		

FAASSEN-HEKKENS' TUINARCHITECTUUR — ONTWERP: J. BERGMANS

	Stamomvang in cm.	Prijs per stuk
CRATAEGUS, *Meidoorn*		
— **Crus-galli**	10—12	*f* 1.50
Breed uitgroeiende boom met platte kroon, zeer groote doornen, witte bloemen en roode vruchtjes.		
— **Lavallei**, *(C. Carrierei)*	10—12	„ 1.—
Prachtige, kleine boom met groote, donkergroene, glanzende bladeren, lange doornen, witte bloemen en gele vruchtjes.	12—14	„ 1.25
— **grignonensis**	10—12	„ 0.90
Mooie, zeer lang groen blijvende boom, met prachtig glanzend loof en scharlakenroode vruchtjes.	12—14	„ 1.10
— **Oxyacantha albo plena**	10—12	„ 1.—
heeft dubbele, witte bloemen.	12—14	„ 1.25
— **Oxyacantha Paulii**, *(William Paul's Scarlet; C. splendens)*	8—10	„ 0.80
Algemeen bekende Meidoorn met aardige, dubbele, helderroode bloemen.	10—12	„ 1.—
	12—14	„ 1.20
FAGUS, *Beuk*		
— **silvatica**	10—12	„ 0.60
De *gewone* of *Meibeuk* is altijd nog een der mooiste laanboomen, ook voor groepsbeplanting geschikt; bladeren in het voorjaar zeer lichtgroen, worden in den herfst bruin en vallen eerst af als het voorjaar de nieuwe bladeren brengt, daarom ook sterk aan te bevelen voor windschutting.	12—14	„ 0.90
	14—16	„ 1.20
— **silvatica asplenifolia**, *Varenbeuk*	7—9	„ 1.25
heeft sierlijk gevormde bladeren; ze zijn deels in flarden gespleten, deels draadvormig ingesneden en gelijken daardoor veel op varenbladen.		
— **silvatica purpurea**, *Bruine Beuk*	8—10	„ 0.90
Een prachtige boom, dien men veel ziet aangeplant in tuinen en parken; buitengewoon mooie solitairboom; blad bij 't uitloopen purperrood, later roodbruin.	10—12	„ 1.20
	12—14	„ 1.50
— **silvatica purpurea nigra**	8—10	„ 1.—
heeft zeer donker purperen bladeren.	10—12	„ 1.20
	12—14	„ 1.60
— **silvatica quercifolia**	7—9	„ 1.50
de bladeren hebben den vorm van eikenblad.		
— **silvatica Zlatia**, *Goudbeuk*	8—10	„ 1.50
is een aardige boom met levendig gele bladeren.		
FRAXINUS, *Esch*		
— **americana** *(F. alba)*	8—10	„ 0.70
Sterkgroeiende boom met groote geveerde bladeren met witachtigen onderkant, die in den herfst mooi purper en geel verkleuren.	10—12	„ 0.80
	12—14	„ 1.—

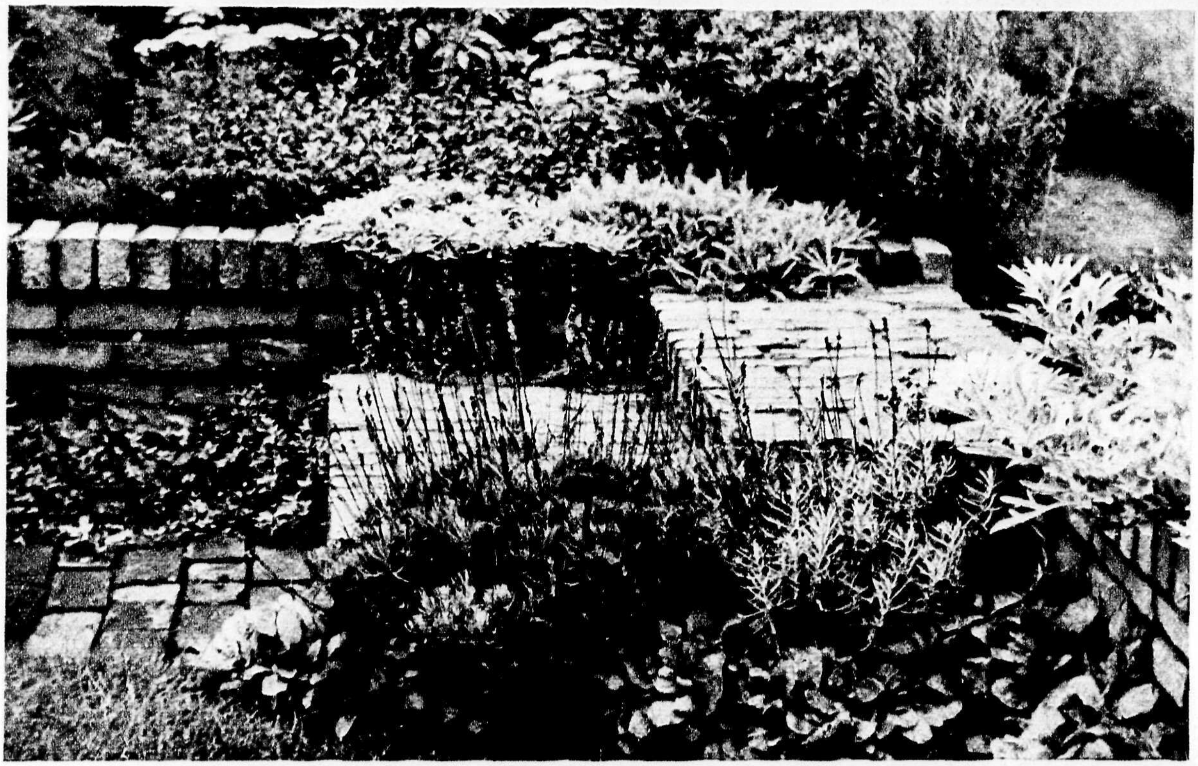

FAASSEN-HEKKENS' TUINARCHITECTUUR — ONTWERP: J. BERGMANS

	Stamomvang in cm.	Prijs per stuk
FRAXINUS, *Esch*		
— **excelsior**	10—12	ƒ 0.60
De *gewone Esch* is een prachtige laanboom met sierlijke, groote, geveerde bladeren; groeit overal, behalve op te schrale, droge gronden.	12—14	„ 0.80
	14—16	„ 0.90
	16—18	„ 1.25
— **excelsior diversifolia** (*monophylla*)	10—12	„ 1.—
Mooie boom, die van vorige verschilt, doordat elke bladsteel meestal maar één blad draagt.	12—14	„ 1.25
— **excelsior globosa**, *Kogelesch*	10—12	„ 1.25
heeft een bolvormige kroon; geschikt voor kleine lanen.		
— **oregona**	12—14	„ 0.90
Mooie boom met bijna gaafrandige, lichtgroene bladeren.	14—16	„ 1.25
— **Ornus**, *Pluimesch*	10—12	„ 1.—
Aanbevelenswaardige, aardige kleine boom, die in Mei-Juni bloeit met groote, welriekende, witte bloemtrossen.	12—14	„ 1.25
GLEDITSIA, *Christusdoorn*		
— **triacanthos**	8—10	„ 0.80
Sierboom met losse kroon, lange geveerde bladeren, zeer groote doornen; groeit op elken grond; een laan, hiermee beplant, is iets heel bijzonders.	10—12	„ 0.90
	12—14	„ 1.—
JUGLANS		
— **nigra americana**	10—12	„ 0.80
heeft buitengewoon groote bladeren.	12—14	„ 1.—
	14—18	„ 1.50
KOELREUTERIA, *Blaasjesboom*		
— **paniculata**	12—14	„ 1.25
Mooie, kleine parkboom met geveerde bladeren, groote gele bloemtrossen en later blaasvormige vruchten; voor beschutte plaatsen.		
LABURNUM, *Gouden Regen*		
— **anagyroides** (*Cytisus Laburnum*)	8—10	„ 0.80
Algemeen bekende, kleine boom met een regen van gele bloemtrossen in Mei-Juni.	10—12	„ 1.—
	12—14	„ 1.25
	14—16	„ 1.50
LIQUIDAMBAR, *Amberboom*		
— **styraciflua**	8—10	„ 1.—
Bijzonder mooie solitairboom met donkergroene, ingesneden bladeren, die in den herfst schitterend rood verkleuren.	10—12	„ 1.25

FAASSEN-HEKKENS' TUINARCHITECTUUR ONTWERP: J. BERGMANS

	Stamomvang in cm.	Prijs per stuk
LIRIODENDRON, *Tulpenboom*		
— **tulipifera**	10—12	*f* 1.50
Mooie, hooge boom met hoekige bladeren, die een prachtig gele herfsttint krijgen; in Juli-Aug. bijzonder	12—14	„ 1.75
groote, geel met oranje getinte bloemen, die veel op Tulpen gelijken; groeit op elken grond; voor beschutte plaatsen.	14—16	„ 2.—
MALUS, *Sierappel*		
— **purpurea Eleyi**	8—10	„ 1.—
Kleine boom met purperkleurige bladeren en een overvloed van helderroode bloemen in April-Mei, opgevolgd door roode appeltjes.	10—12	„ 1.25
MORUS, *Moerbeiboom*		
— **alba**		
Mooie groote boom met zeer groote bladeren, die bij voorkeur gebruikt worden bij de teelt van de zijderups.		„ 1.25
PAULOWNIA		
— **tomentosa** *(P. imperialis)*	16—20	„ 1.75
Mooie boom met zeer groote bladeren en violetkleurige, binnenin gele bloemen; heel vaak echter bevriezen de uiteinden der takken en moeten worden teruggesneden, waardoor bloei dan achterwege blijft, doch ook zonder bloemen is deze boom door zijn blad alleen reeds mooi.		
PLATANUS, *Plataan*		
— **acerifolia** *(P. occidentalis)*	10—12	„ 0.60
Algemeen bekende boom met afschilferenden bast en groote, breede kroon; groeit op alle gronden; wordt	12—14	„ 0.80
bij voorkeur geplant op pleinen en langs breede wegen, vormt snel een mooien boom.	14—16	„ 1.—
	16—20	„ 1.50
— **orientalis**	12—16	„ 0.90
In oudere parken vindt men meestal dezen boom met zeer breede kroon en dieper ingesneden bladeren dan bij vorige soort. Vooral in steden wordt deze soort aangeplant.	16—20	„ 1.40
POPULUS		
— **alba** *(P. nivea), Witte Populier, Abeel*	10—12	„ 0.70
Prachtige boom met glanzend groene bladeren met sneeuwwitten onderkant; groeit overal, kan goed tegen ruw klimaat, zeewind, enz.	12—14	„ 0.90
	14—16	„ 1.—
— **balsamifera**, *Balsempopulier*	10—12	„ 0.90
Boom met smalle kroon, waarvan het hout en de bladknoppen balsemachtig rieken; groeit zelfs op slechten grond nog heel goed.	12—14	„ 1.—
— **canadensis**	8—10	„ 0.30
De *Canada-populier* is een algemeen bekende boom.	10—12	„ 0.40
	12—14	„ 0.45
	14—16	„ 0.55
	16—18	„ 0.80

	Stamomvang in cm.	Prijs per stuk
POPULUS		
— **nigra italica** *(fastigiata) Italiaansche populier* .... Mooie boom met zuilvormige kroon, geschikt voor smalle wegen, voor windschutting, langs blinde muren, enz.; zoolang ze jong zijn, is het raadzaam de boomen wat te snoeien, dan komt er niet zoo licht dood hout in.	8—10	*f* 0.50
	10—12	„ 0.60
	12—14	„ 0.80
	14—16	„ 1.—
	16—20	„ 1.25
— **robusta** *(P. angulata cordata robusta)* .... Tot nu toe verreweg de beste Canadaboom, vooral voor wegbeplanting. Groeit verbazend snel en is op goeden grond in 15 à 20 jaar kapbaar. Het hout heeft dezelfde waarde als dat van den gewone blauwen Canada. Deze soort is vrij van kanker. De boomen zijn in onze kweekerijen te bezichtigen naast den gewonen Canada, waardoor men ze goed kan vergelijken. In verband met zijn snellen groei heeft deze boom goeden grond noodig en een vochthoudenden bodem. Tevredenheidsbetuigingen van gemeentebesturen zoowel als van particulieren stellen wij gaarne beschikbaar.	10—12	„ 0.40
	12—14	„ 0.50
	14—16	„ 0.60
	16—20	„ 0.80
	20—24	„ 1.25
PRUNUS, *Sierpruim*		
— **cerasifera Pissardii nigra** .... Donkerpurperen bladeren; een prachtige boom voor kleine straten, lanen, tuinen, enz.	8—10	„ 0.80
	10—12	„ 1.—
	12—14	„ 1.25
— **serrulata Hisakura,** *Japansche Sierkers* .... Prachtige kleine boom voor smalle lanen, parken en tuinen, die in April-Mei beladen is met mooie, groote dubbele rose bloemen.	10—12	„ 0.90
	12—14	„ 1.10
	14—16	„ 1.50
PTEROCARYA, *Vleugelnoot*		
— **rhoifolia** *(P. laevigata)* .... Mooie, groote, breeduitgroeiende parkboom, die veel schaduw geeft met groote geveerde, levendiggroene bladeren en lange trossen gevleugelde vruchtjes.	10—12	„ 1.25
	12—14	„ 1.50
QUERCUS, *Eik*		
— **borealis maxima** *(Q. rubra, Q. americana)* .... De *Amerikaansche Eik* is een algemeene bekende boom, waarvan de bladeren in het najaar mooi rood verkleuren, dit siert niet alleen het landschap, maar de afgesneden takken zijn ook prachtig snijmateriaal; groeit zeer gemakkelijk, zelfs op armoedige, hooge gronden.	8—10	„ 0.50
	10—12	„ 0.60
	12—14	„ 0.90
	14—16	„ 1.10
	16—18	„ 1.50
— **Cerris,** *Moseik* .... Mooie boom met prachtig geelbruine herfstkleur.	10—12	„ 1.10
	12—14	„ 1.25
— **coccinea,** *Roode Eik* .... Bijzonder mooie parkboom, waarvan de bladeren iets kleiner zijn dan die van den Amerikaanschen Eik en sierlijker; in den herfst prachtig scharlakenrood getint.	10—12	„ 1.25
— **palustris,** *Moeraseik* .... Heeft kleine, in den herfst helderroode bladeren; groeit het beste op vochthoudenden grond.	8—10	„ 0.80
	10—12	„ 1.—
	12—14	„ 1.25
— **Robur** *(Q. pedunculata)* .... De gewone Eik is een algemeen bekende boom, die vooral wordt aanbevolen voor groote verkeers- en boschwegen.	8—10	„ 0.50
	10—12	„ 0.60
	12—14	„ 0.90
	14—16	„ 1.10
	16—20	„ 1.50
ROBINIA, *Acacia*		
— **hispida** .... Op hoogstam veredeld vormt deze soort een mooien, kleinen boom, die rijk bloeit in Mei-Juni met groote, rose bloemtrossen.	10—12	„ 1.25
— **Kelseyi** .... Op hoogstam veredelde aardige kleine boom met karmijnrose bloemtrossen in Juli.	10—12	„ 1.25
— **luxurians** *(R. neomexicana)* .... Mooie, kleine boom met talrijke bloemtrossen in Juni-Juli.	10—12	„ 1.25
— **pseudoacacia** .... De *gewone Accacia* is een algemeen bekende boom met heerlijk geurende, witte bloemtrossen in Juni; groeit goed op schrale, hooge zandgronden; levert op lateren leeftijd waardevol hout.	10—12	„ 0.80
	12—14	„ 1.—
— **pseudoacacia Bessoniana** .... Een der beste boomsoorten voor smalle straten en wegen met zuilvormige groeiwijze en groote bloemtrossen; groeit ook op de slechtste gronden.	12—14	„ 0.80
	14—16	„ 0.90
	16—20	„ 1.25
	20—24	„ 1.50
— **pseudoacacia inermis,** *Bolacacia, Kogelacacia* .... Zeer bekende, veel gebruikte kleine boom voor pleinen, langs paden in tuinen en opritten, langs afrasteringen en voor smallere straten; de kroon vormt een dichten bol.	10—12	„ 0.80
	12—14	„ 1.—
	14—16	„ 1.10
— **pseudoacacia unifoliola** *(monophylla)* .... heeft meestal enkelvoudige bladeren, terwijl de aanwezige, geveerde bladeren een sterk vergroot eindblad hebben; groeit gemakkelijk en bloeit met bijzonder groote bloemtrossen.	12—14	„ 0.90
	14—16	„ 1.—
	16—18	„ 1.25
	18—20	„ 1.50
— **pseudoacacia semperflorens** .... Deze verschilt van den gewonen Acacia, doordat hij een tweeder bloei geeft en daardoor ongeveer den geheelen zomer doorbloeit.	10—12	„ 1.25
	12—14	„ 1.50
	14—18	„ 1.75
SALIX, *Wilg*		
— **alba britzensis** *(S. britzensis)* .... Mooie, hooggroeiende boom met opvallend roodgele twijgen.		„ 1.25
SOPHORA, *Honingboom*		
— **japonica** .... Mooie, kleine boom, waarvan de groene bast opvalt, de bladeren zijn geveerd; bloeit rijk met geelachtigwitte trossen in Juli-Aug.; verlangt een beschutte, warme standplaats.	8—10	„ 0.80
	10—12	„ 0.90
	12—14	„ 1.—

	Stamomvang in cm.	Prijs per stuk
SORBUS		
— **americana**, *Amerikaansche Lijsterbes*	12—14	f 1.—
Nog veel te weinig bekende boom met roodbruine takken, lange geveerde bladeren en scharlakenroode vruchten.	14—16	„ 1.10
	16—18	„ 1.25
— **americana aurea**	10—12	„ 1.25
heeft geelbonte bladeren.	12—14	„ 1.50
— **Aria**, *Zilverlijsterbes*	10—12	„ 0.80
Prachtige, kleine boom met enkelvoudige, groote, donkergroene bladeren met mooi zilvergrijze achterkant, in den herfst geel verkleurend; bloeit rijk met witte bloemtrossen, later oranjeroode vruchtjes.	12—14	„ 1.—
	14—16	„ 1.20
	16—20	„ 1.50
— **Aria lutescens**	10—12	„ 0.80
Zeer mooie boom, die van vorige verschilt door meer pyramidale groeiwijze en geelachtige kleur der jonge bladeren; bijzonder mooie laanboom.	12—14	„ 1.—
	14—16	„ 1.20
— **Aria majestica**	12—14	„ 1.25
heeft de grootste bladeren van alle, ook is de achterkant meer zilverwit.		
— **Aucuparia**	8—10	„ 0.60
De *gewone Lijsterbes* is een algemeen bekende, geliefde, kleine boom met geveerde bladeren en roomwitte bloemtrossen, later beladen met helderroode vruchttrossen, die de vogels graag eten; groeit goed op droge gronden.	10—12	„ 0.70
	12—14	„ 0.90
	14—16	„ 1.—
— **intermedia** *(S. scandica)*	8—10	„ 0.70
Mooie kleine boom met enkelvoudige, diep ingesneden bladeren met grauwen onderkant; geschikt voor ziltige gronden.	10—12	„ 0.80
	12—14	„ 1.—
TILIA, *Linde*		
— **cordata** *(T. parvifolia) Steenlinde, Kleinbladige Linde, Winterlinde*	10—12	„ 0.60
Sterke boom met kleine, glanzendgroene bladeren met onbehaarden achterkant; vooral geschikt voor streken, waar men veel last van den wind heeft.	12—14	„ 1.—
	14—16	„ 1.25
— **euchlora** *(T. dasystyla) Krimlinde*	10—12	„ 0.75
Mooie boom met ietwat hangende takken en heldergroene, kleine bladeren; deze soort geeft den meesten honing.	12—14	„ 1.—
	14—16	„ 1.25
	16—18	„ 1.50
	24—30	„ 4.50
— **glabra** *(T. americana) Amerikaansche Linde*	10—12	„ 0.60
Vormt een zeer grooten boom met breede, ronde kroon en groote bladeren.	12—14	„ 0.80
	14—16	„ 1.—
	16—18	„ 1.50
— **hybrida argenteo-americana**	14—16	„ 0.90
Uitstekend groeiende, gezonde Linde met zeer groote bladeren, aan den onderkant zilverachtig, ze blijven een maand langer groen dan die van de meeste andere soorten.	16—18	„ 1.25
	18—20	„ 1.50
	20—24	„ 2.50
— **Lei-Linde**, 2 jarig geleid		„ 3.50
— **Lei-Zilverlinde**, 2 jarig geleid		„ 3.50
— **petiolaris** *(T. alba), Zilverlinde*	10—12	„ 0.80
Mooie parkboom met hangende takken, de groote, aan den onderkant zilverwitte bladeren worden in den herfst goudgeel.	12—14	„ 1.—
	14—16	„ 1.20
	16—18	„ 1.50
— **platyphyllos** *(T. grandifolia, T. europaea), Zomerlinde, Grootbladige Linde, Hollandsche Linde*	10—12	„ 0.60
Algemeen bekende, hooge, prachtige parkboom met groote, aan den onderkant behaarde bladeren ; deze soort is een der vroegstbloeiende, doch kan niet tegen droogte.	12—14	„ 0.75
	14—16	„ 1.—
	16—18	„ 1.25
— **platyphyllos laciniata** *(asplenifolia)*	10—12	„ 1.25
heeft ingesneden bladeren.		
— **tomentosa** *(T. argentea), Hongaarsche Zilverlinde*	10—12	„ 0.70
Prachtige boom met breede, pyramidale kroon en groote, aan den onderkant zilverwitte bladeren ; dit is de algemeen bekende Zilverlinde voor straatbeplanting; kan goed tegen droogte.	12—14	„ 0.85
	14—16	„ 1.—
	16—20	„ 1.40
	20—24	„ 1.75
ULMUS, *Iep, Olm*		
— **foliacea Dampieri Wredei** *(U. campestris Dampieri aurea)*	8—10	„ 1.20
Pyramidaal groeiende boom met gele bladeren.	10—12	„ 1.50
— **foliacea Wheatleyi** *(U. monumentalis)*	12—14	„ 1.25
Mooie boom met slanke, pyramidale kroon en donkergroene bladeren, die lang aan den boom blijven.	14—16	„ 1.50
— **hollandica** *(latifolia)*	12—14	„ 0.70
De *gewone* Iep is een algemeen bekende boom.	14—18	„ 0.90
— **pumila**	10—12	„ 1.25
Deze soort, die *vrij is van Iepenziekte*, is afkomstig uit Siberië en Noord-China. Ze heeft een gladde stam, glanzendgroene, 4 à 7 cm. lange bladeren met behaarde achterkant. Deze soort is direct van afleggers uit genoemde landen geïmporteerd. Er is een groot verschil tusschen deze en de op Ulmus latifolia geënte boom. Een bewijs daarvoor is wel, dat een tweejarige boom op onze kweekerijen een lengte bereikt van 4 tot 4½ meter en een stamomvang van 10—14 cm. Stof op de bladeren stoort den groei niet, de boom is op alle gronden thuis en dus zeer geschikt voor straatbeplanting.	12—14	„ 1.75
	14—18	„ 2.—

D E K H E E S T E R S

Hiervan leveren wij ruige, flink vertakte struiken, ter hoogte van 150 à 250 cm.
(Voor beschrijving der soorten, zie bij „Bloem- en Sierheesters" en bij „Hoogstam Sierboomen").

	p. stuk	p. 10	p. 100
ACER			
— **campestre**, *Spaansche Aak*	*f* 0.50	*f* 4.—	*f* 35.—
— **platanoides**, *Noorsche Ahorn*	„ 0.20	„ 1.80	„ 15.—
— **pseudoplatanus**, *Eschdoorn*	„ 0.20	„ 1.80	„ 15.—
AESCULUS			
— **Hippocastaneum**, *Wilde Kastanje*	„ 0.20	„ 1.80	„ 15.—
ALNUS			
— **glutinosa**, *Zwarte Els*	„ 0.20	„ 1.80	„ 15.—
— **incana**, *Witte Els*	„ 0.20	„ 1.80	„ 15.—
BETULA			
— **pendula**, *Gewone Berk*	„ 0.20	„ 1.80	„ 15.—
BROUSSONETIA			
— **papyrifera** *(Papiermoerbeiboom)*	„ 0.50	„ 4.50	„ 40.—
CARPINUS			
— **Betulus**, *Haagbeuk*	„ 0.20	„ 1.80	„ 15.—
CASTANEA			
— **sativa**, *Eetbare Kastanje*	„ 0.30	„ 2.50	„ 20.—
CORNUS			
— **mas**, *Kornoelje*	„ 0.30	„ 2.50	„ 20.—
CRATAEGUS			
— **Oxyacantha**, *Meidoorn*	„ 0.20	„ 1.80	„ 15.—
FAGUS			
— **silvatica**, *Groene Beuk*	„ 0.20	„ 1.80	„ 15.—
— **silvatica purpurea**, *Bruine Beuk*	„ 0.35	„ 3.—	„ 25.—
FRAXINUS			
— **americana**, *Amerikaansche Esch*	„ 0.30	„ 2.50	„ 20.—
— **excelsior**, *Gewone Esch*	„ 0.20	„ 1.80	„ 15.—
LIGUSTRUM			
— **sinense**, *Liguster*	„ 0.25	„ 2.—	„ 15.—

	p. stuk	p. 10	p. 100
POPULUS			
— **alba**, *Abeel*	*f* 0.25	*f* 2.20	*f* 20.—
— **balsamifera**, *Balsempopulier*	„ 0.40	„ 3.50	„ 30.—
— **canadensis**, *Canada-populier*	„ 0.20	„ 1.80	„ 15.—
— **nigra italica**, *Italiaansche populier*	„ 0.25	„ 2.20	„ 20.—
— **robusta**	„ 0.20	„ 1.80	„ 15.—
— **trichocarpa**	„ 0.25	„ 2.20	„ 20.—
PRUNUS			
— **Padus**, *Vogelkers*	„ 0.20	„ 1.80	„ 15.—
— **serotina**	„ 0.20	„ 1.80	„ 15.—
QUERCUS			
— **borealis maxima**, *Amerikaansche Eik*	„ 0.20	„ 1.80	„ 15.—
— **palustris**, *Moeraseik*	„ 0.50	„ 4.50	„ 40.—
— **Robur**, *Gewone Eik*	„ 0.20	„ 1.80	„ 15.—
ROBINIA			
— **pseudoacacia**, *Acacia*	„ 0.20	„ 1.80	„ 15.—
SALIX			
— **caprea**, *Katjeswilg*	„ 0.20	„ 1.80	„ 15.—
SORBUS			
— **Aucuparia**, *Lijsterbes*	„ 0.20	„ 1.80	„ 15.—
TILIA			
— **cordata**, *Kleinbladige Linde*	„ 0.40	„ 3.50	„ 30.—
— **euchlora**, *Krimlinde*	„ 0.50	„ 4.50	„ 40.—
— **glabra**, *Amerikaansche Linde*	„ 0.50	„ 4.50	„ 40.—
— **platyphyllos**, *Grootbladige Linde*	„ 0.25	„ 2.20	„ 20.—
ULMUS			
— **pumila**, *Olm (nieuw)*	„ 0.30	„ 2.50	„ 30.—

Deze soort is prima voor hagen en windschutting.

C O L L E C T I E S   D E K H E E S T E R S

10 Heesters in 5 soorten	*f* 2.50
25 „ „ 5 „	„ 4.75
50 „ „ 10 „	„ 9.—
100 „ „ 10 „	„ 17.—
100 Heesters in 20 soorten	*f* 18.—
250 „ „ 20 „	„ 42.50
500 „ „ 20 „	„ 82.50
1000 „ „ 20 „	„ 150.—

T R E U R B O O M E N

Amygdalus Persica pendula: *zie* **Prunus**

Betula

— **pendula Youngii** *(B. pendula elegans)* .. *f* 1.50
zeer zwaar „ 2.50

De Treurberk is een prachtige boom met sierlijke, fijne, hangende takken.

CARAGANA

— **arborescens pendula** .... „ 1.75

Aardige kleine treurboom met hangende takken en vele gele bloempjes in Mei—Juni.

CARPINUS

— **Betulus pendula** .... „ 2.—

Vorm van den Haagbeuk met hangende takken en mooi gele herfstkleur.

CORYLUS

— **Avellana pendula** .... *f* 1.75

De bekende Hazelnoot met flink afhangende takken.

FAGUS

— **silvatica pendula** .... „ 2.—

De groene Treurbeuk is een buitengewoon mooie boom met lange hangende takken en frischgroene bladeren.

— **silvatica purpurea pendula** .... „ 2.50

De bruine Treurbeuk is wel een der mooiste treurboomen, waarvan de lang afhangende takken met de purperroode bladeren zeer decoratief kunnen werken.

FRAXINUS

— **excelsior pendula** .... „ 1.50

De Treuresch heeft zeer lange afhangende takken en sierlijk geveerde bladeren.

FAASSEN-HEKKENS' TUINARCHITECTUUR — ONTWERP: J. BERGMANS

FRAXINUS

— **excelsior aurea pendula** .... *f* 2.50
verschilt van de vorige door gele bladeren.

— **pennsylvanica aucubaefolia pendula** (*F. pubescens aucubaefolia pendula*) .... „ 2.50
Goede treurboom met opvallende, geel gevlekte bladeren.

LABURNUM

— **anagyroides pendula** .... „ 1.50
Een buitengewoon mooie treurvorm van den bekenden Gouden Regen.

MALUS

— **baccata pendula** .... „ 1.75
Mooie vorm van treurappel met witte, geurende bloemen en gele, rood gevlekte appeltjes.

MORUS

— **alba pendula** .... „ 2.50
De Treurmoerbeiboom is een prachtige boom met lange afhangende takken en groote bladeren, draagt vruchten reeds op het éénjarig hout.

POPULUS

— **tremula pendula** .... „ 1.50
Een mooie vorm van den bekenden Ratelpopulier met sterk hangende takken.

PRUNUS

Persica pendula (*Amygdalus Persica pendula*) .... „ 2.—
zeer zwaar „ 3.—
De Treurperzik is een lieflijke boom, tijdens den bloeitijd beladen met bloemen; geeft ook vruchten die rijpen in September.

— **Cerasus Montmorency pendula** .... „ 1.50
zeer zwaar „ 2.50
Mooi witbloeiende Treurkers, geeft vele roode vruchten.

PRUNUS

— **serrulata plena** .... *f* 1.50
Een mooie, hangende vorm van de Japansche Sierkers met dubbele rose bloemen.

PYRUS

— **salicifolia** (*P. salicifolia argentea pendula*) .. „ 1.50
De Wilgpeer is een aardige boom met ietwat afhangende takken en smalle, lange bladeren, die bij het uitkomen mooi zilverwit zijn.

QUERCUS

— **Robur pendula** (*Q. Dauvessei pendula*) .. „ 3.50
De Treureik is een interessante boom met afhangende takken.

ROBINIA

— **pseudoacacia unifoliola pendula** .. „ 2.50
Mooie Treuracacia met hangende takken en witte bloemtrossen.

SALIX

— **alba vitellina pendula** (*S. aurea*) ...... „ 1.25
zeer zwaar „ 2.—
De Gele Treurwilg is een algemeen bekende, prachtige boom met lange, hangende, goudgele takken; bijzonder mooie solitairboom langs waterkanten.

SOPHORA

— **japonica pendula** .... „ 1.75
Mooie, sierlijke boom met stijl naar beneden hangende takken en sierlijk geveerde bladeren.

SORBUS

— **Aucuparia aurea pendula** .... „ 1.50
Een mooie treurvorm van de bekende Lijsterbes.

BOSCHPLANTSOEN

Voor aanleg van bosschen, wildakkers, onderbeplanting en verderen kweek. Voor beschrijving zie men ook bij de gelijke benaming onder Bosch-, Laan- en Sierboomen.

		hoogte in cm.	p. 100	p. 1000
ACER campestre, *Spaansche Aak*	2-jarig verplant	60—80	f 5.—	f 40.—
	3 „ „	80—120	„ 5.50	„ 50.—
— **saccharinum**, *(A. dasycarpum) Caspische*	3 „ „	140—180	„ 6.—	„ 50.—
Eschdoorn	3 „ „	200—300	„ 12.—	„ 100.—
— **platanoides**, *Spitsbladige of Noorsche Esch-*	1 „ zaailing	10—30		„ 3.50
doorn	2 „ verplant	40—60		„ 15.—
Groeit sterk, sierlijk blad, zeer goed zoowel voor laan- en	2 „ „	60—100		„ 20.—
sierboom als voor dekheester.	3 „ „	100—140	„ 3.—	„ 25.—
	4 „ „	140—180	„ 6.—	„ 50.—
— **pseudoplatanus**, *Eschdoorn*	1 „ zaailing	20—40		„ 3.—
Groeit op de schraalste gronden, is ten zeerste aan te	1 „ „	40—60		„ 6.—
bevelen ook voor dekheester.	2 „ verplant	40—60		„ 14.—
	3 „ „	60—100	„ 3.—	„ 20.—
	3 „ „	100—140	„ 3.50	„ 25.—
	4 „ 2 × verplant	140—180	„ 4.—	„ 35.—
	5 „ 2 × „	180—200	„ 4.50	„ 40.—
	6 „ 2 × „	200—300	„ 7.—	„ 60.—
AESCULUS Hippocastanum, *Wilde of*	1 „ zaailing	20—30	„ 1.—	„ 7.—
Paardenkastanje	6 „ verplant	150—180	„ 6.—	„ 50.—
	6 „ „	180—250	„ 9.—	„ 80.—
ALNUS glutinosa, *Zwarte of Grijze Els*	1 „ zaailing	10—30		„ 2.25
Deze worden bij voorkeur aangeplant op moerassigen	1 „ „	20—40		„ 3.25
grond en zijn zeer rendabel, vooral als onderbeplanting.	2 „ verplant	40—60	„ 1.25	„ 8.—
	2 „ „	60—100	„ 1.50	„ 10.—
	2 „ „	100—140	„ 2.00	„ 14.—
	3 „ „	140—175	„ 2.50	„ 20.—
— **incana**, *Witte Els*	1 „ zaailing	10—30		„ 2.25
Zeer geschikt voor bebossching en grondverbetering van	1 „ „	20—40		„ 3.25
schrale gronden; wordt sterk aanbevolen voor brand-	2 „ verplant	40—60	„ 1.25	„ 8.—
singels.	2 „ „	60—100	„ 1.50	„ 10.—
	2 „ „	100—140	„ 2.—	„ 14.—
	3 „ „	140—180	„ 2.50	„ 20.—
BETULA pendula *(B. alba), Berk*	1-jarig zaailing	10—30		„ 2.50
Is met bijna elke grondsoort tevreden; wordt o.a. veel	1 „ „	20—40		„ 3.—
voor brandsingels gebruikt.	2 „ verplant	40—60		„ 8.—
	2 „ „	60—100	„ 1.50	„ 10.—
	3 „ „	100—140	„ 2.—	„ 14.—
	3 „ „	140—180	„ 3.—	„ 20.—
CARPINUS Betulus, *Haagbeuk*	1 „ zaailing	10—30		„ 3.50
Robuste haagplant, zeer geschikt voor onderbeplanting	2 „ verplant	40—60	„ 3.—	„ 25.—
en windschutting.	3 „ „	60—100	„ 4.—	„ 30.—
	4 „ „	100—140	„ 5.—	„ 40.—
	5 „ „	140—180	„ 6.—	„ 50.—
	6 „ „	180—200	„ 9.—	„ 80.—
CASTANEA sativa *(C. vesca), Tamme kas-*	1 „ zaailing	20—40	„ 1.—	„ 7.50
tanje	3 „ verplant	40—60	„ 2.50	„ 18.—
Groeit ook zeer goed op schrale gronden.	3 „ „	60—100	„ 3.50	„ 30.—
		60—100	„ 7.—	„ 60.—
CORNUS mas, *Eetbare kornoelje*	3-jarig verplant	100—140	„ 9.—	„ 80.—
	4 „ „			
CORYLUS avellana, *Boschhazelnoot*	1 „ zaailing	20—40	„ 2.50	„ 20.—
Voor randbeplanting.	2 „ verplant	40—60	„ 4.—	„ 30.—
	3 „ „	60—80	„ 5.—	„ 40.—
	3 „ „	80—120	„ 6.—	„ 45.—

BRANDSINGELS

Wij willen hier even opmerken, dat brandsingels in dennenbosschen in geval van brand van zeer groot nut zijn om het vuur te stuiten. Deze kunnen als volgt worden aangebracht : tusschen de complexen dennenbosschen plant men 3 rijen loofhout op 1 m. afstand, de rijen eveneens 1 m. van elkaar, daarachter wordt een weg van pl.m. 6 m. vrij gelaten.

Voor deze loofhoutbeplanting gebruikt men met succes : witte Els (Alnus incana), Vogelkers (Prunus serotina), Berk (Betula alba), tamme Kastanje (Castanea sativa), Amerikaansche Eik (Quercus borealis maxima), Eschdoorns (Acer platanoides en Acer pseudoplatanus), Lijsterbes (Sorbus Aucuparia), Inlandsche Eik (Quercus Robur), enz. De keuze dezer soorten wordt bepaald door de grondsoort, enz. ; op verlangen willen wij in deze steeds gaarne van advies dienen.

			hoogte in cm.	p. 100	p. 1000
CRATAEGUS monogyna, *Haagdoorn* of *Meidoorn*	1 „	zaailing	20—40		*f* 4.—
	3 „	verplant	40—60	*f* 2.—	„ 12.—
	3 „	„	60—100	„ 2.50	„ 15.—
	3 „	„	100—150	„ 3.50	„ 25.—
aan de voet gesneden	3 „	„	60—100	„ 2.50	„ 20.—
„ „ „ „	4 „	„	80—120	„ 3.50	„ 25.—
„ „ „ „	4 „	„	120—150	„ 4.—	„ 35.—
FAGUS silvatica, *Groene Beuk of Meibeuk*. Wordt zeer veel gebruikt voor gemengde beplanting, onderplanting, laanboomen en hagen.	1 „	zaailing	10—30		„ 2.75
			15—35		„ 3.50
	2 „	verplant	30—50	„ 2.50	„ 18.—
Dit is zeer breed plantsoen met groote voeten.	3 „	„	50—80	„ 3.50	„ 30.—
	3 „	„	80—100	„ 4.50	„ 40.—
	6 „	„	120—140	„ 6.—	„ 50.—
	6 „	„	140—180	„ 7.—	„ 60.—
	6 „	„	180—200	„ 9.—	„ 80.—
	6 „	„	200—250	„ 15.—	„ 120.—
— **silvatica purpurea**, *Bruine Beuk*. Uit zaad.	1 „	zaailing	15—35	„ 1.—	„ 6.50
	3 „	verplant	40—60	„ 6.—	„ 50.—
	4 „	„	60—80	„ 7.—	„ 60.—
	4 „	„	120—150	„ 10.—	„ 90.—
	5 „	„	150—180	„ 20.—	„ 150.—
	6 „	„	180—220	„ 25.—	„ 200.—
FRAXINUS americana, *(F. alba) Amerikaansche of Witte Esch*	1 „	zaailing	20—40		„ 5.—
	3 „	„	60—100	„ 4.—	„ 30.—
— **excelsior**, *Gewone Esch*. Zeer geschikt op natte gronden.	1 „	zaailing	20—40		„ 3.50
	2 „	„	40—60		„ 6.—
	2 „	verplant	40—60	„ 2.—	„ 14.—
	3 „	„	60—100	„ 2.50	„ 18.—
	3 „	„	100—140	„ 3.—	„ 24.—
	4 „	„	140—180	„ 3.50	„ 30.—
	5 „	„	180—200	„ 6.—	„ 50.—
	5 „	„	200—300	„ 8.—	„ 70.—
— **Ornus**, *Pluim-esch*	5 „	„	40—60	„ 5.—	„ 40.—
HIPPOPHAË rhamnoides, *Duindoorn*	1 „	zaailing			„ 12.—
	3 „	verplant	40—60	„ 7.—	„ 60.—
			60—80	„ 8.—	„ 70.—
LIGUSTRUM ovalifolium. Voor groenblijvende hagen worden deze bijna in elken tuin geplant en vooral ook gebezigd voor woninggroepen van bouwvereenigingen.	1-jarig	verplant	30—50	„ 2.—	„ 15.—
	2 „	„	40—60	„ 3.50	„ 25.—
	2 „	„	60—80	„ 4.—	„ 35.—
	4 „	„	80—100	„ 6.—	„ 50.—
	4 „	„	100—120	„ 7.—	„ 60.—
Zeer breede planten	5 „	„	120—150	„ 11.—	„ 100.—
	5 „	„	150—170	„ 13.—	„ 120.—
— **sinense**. Deze Liguster is bepaald winterhard en vormt een compacte haag ; zeer aan te bevelen.	2 „	verpl. struik	40—60	„ 3.50	„ 30.—
	3 „	„ „	60—80	„ 4.—	„ 35.—
	3 „	„ „	80—100	„ 6.—	„ 50.—
	5 „	„ „	100—125	„ 10.—	„ 80.—
	5 „	„ „	125—150	„ 12.—	„ 100.—
— **vulgare**. Draagt vruchten, die graag gegeten worden door de vogels; wordt veel in de duinen geplant.	2 „	„ „	50—80	„ 4.—	„ 30.—
	3 „	„ „	80—100	„ 5.—	„ 40.—
MORUS alba. Voor de teelt van de zijderups zijn de bladeren van deze Moerbeistruik onmisbaar ; wij hebben hiervan een zeer groote voorraad.	2 „	verplant	80—120	„ 4.50	„ 40.—

ONDERBEPLANTING IN DENNEBOSSCHEN

Voor onderbeplanting onder groven den (Pinus silvestris) op hooge gronden kunnen over het algemeen gebruikt worden : Beuk, Lijsterbes, Eschdoorn, Vogelkers, tamme Kastanje, Amerikaansche Eik, Haagbeuk (Carpinus Betulus).

In de omgeving van kasteelen en buitengoederen kan aan de boschranden de Rhododendron ponticum, welke met zijn groote paarse bloemen een wondermooi effect maakt, zeer goed als onderbeplanting aangewend worden, dit is tevens een goede wildschutting.

			hoogte in cm.	p. 100	p. 1000
POPULUS alba, *Abeel*	1-jarig	verplant	60—100	*f* 3.—	*f* 20.—
Zeer goed bestand tegen wind.	1 „	„	100—140	„ 4.—	„ 30.—
	1 „	„	140—180	„ 5.—	„ 40.—
— **robusta** (*P. angulata robusta cordata*)	1 „	„	100—140	„ 5.—	„ 40.—
	1 „	„	140—180	„ 6.—	„ 50.—
— **canadensis**, *Blauwe of Grijze Canada*	1 „	„	60—100	„ 3.—	„ 20.—
	1 „	„	100—150	„ 4.—	„ 25.—
— **nigra italica** (*P. fastigiata*)	1 „	„	60—100	„ 3.—	„ 20.—
Pyramidaal groeiende populier.	1 „	„	100—140	„ 4.—	„ 30.—
	2 „	„	140—180	„ 6.—	„ 50.—
PRUNUS serotina, *Vogelkers*	1 „	zaailing............	20—40		„ 3.—
Zeer geschikt voor wildakkers en brandsingels; groeit	1 „	„	40—60		„ 4.75
ook op schrale gronden; groote opbrengst hakhout.	2 „	verplant	40—60	„ 1.50	„ 10.—
	2 „	„	50—100	„ 1.80	„ 13.—
	3 „	„	100—140	„ 2.50	„ 20.—
— **virginiana**	1 „	zaailing............			„ 10.—
	2 „	verplant	40—60	„ 3.—	„ 25.—
	3 „	„	60—100	„ 4.—	„ 30.—
QUERCUS palustris, *Moeraseik*..........	3 „	„	60—100	„ 6.—	„ 50.—
	3 „	„	100—140	„ 10.—	„ 90.—
— **Robur**, *Gewone Eik*	1 „	zaailing............	10—30		„ 3.—
	1 „	„	20—40		„ 4.50
	2 „	„	40—60		„ 7.50
	2 „	verplant	40—60	„ 2.—	„ 14.—
	4 „	„	60—100	„ 3.—	„ 20.—
	4 „	„	100—140	„ 4.—	„ 30.—
	5 „	„	140—160	„ 6.—	„ 50.—
— **borealis maxima** (*Q. rubra, Q. americana*)	1 „	zaailing............	10—30		„ 3.—
Amerikaansche Eik	2 „	„	30—50		„ 6.50
Snelgroeiend; sierlijk rood blad in den herfst.	2 „	verplant	40—60	„ 2.—	„ 15.—
	3 „	„	60—100	„ 2.50	„ 20.—
	3 „	„	100—140	„ 3.—	„ 25.—
	4 „	„	140—180	„ 5.—	„ 40.—
	5 „	„	180—250	„ 9.—	„ 80.—

FAASSEN-HEKKEN'S TUINARCHITECTUUR ONTWERP: J. BERGMANS

TER BESCHERMING VAN VOGELS

verdient het aanbeveling in bosschen zeker ook de Vogelkers (Prunus serotina) te planten, die met haar overvloed van bessen voedsel levert voor onze gevleugelde vrienden.

		hoogte in cm.	p. 100	p. 1000
— **Cerris**, *Moseik*	3-jarig verplant	40—60	*f* 5.—	
		60—100	„ 7.50	
RHAMNUS Frangula, *Vuilboom, Sporkenhout*	1 „ „			*f* 15.—
Bijzonder geschikt voor onderbeplanting op vrij vochtigen bodem.	2 „ „		„ 5.—	
RHODODENDRON ponticum	met kluit	20—40	„ 25.—	„ 200.—
		30—50	„ 35.—	„ 300.—
ROBINIA pseudoacacia, *Gewone Acacia*	1-jarig zaailing	40—60	„ 1.—	„ 4.50
	2 „ verplant	60—100	„ 2.50	„ 15.—
	2 „ „	100—140	„ 3.—	„ 20.—
	2 „ „	140—180	„ 3.50	„ 30.—
SALIX alba splendens (*S. sericea, S. regalis*)	2 „ „	100—140	„ 6.—	„ 50.—
— **caprea**, *Katjeswilg*	2 „ „	60—100	„ 3.—	„ 25.—
	2 „ „	100—140	„ 4.—	„ 35.—
— **daphnoides**		100—140	„ 6.—	„ 50.—
— — **latifolia** (*S. Aglaya*)		100—140	„ 6.—	„ 50.—
— **incana** (*rosmarinifolia*)		100—140	„ 6.—	„ 50.—
— **repens**, *Kruipwilg*			„ 6.—	„ 50.—
SOPHORA japonica, *Honingboom*	3 „ „	100—140	„ 7.—	„ 60.—
	4 „ „	140—180	„ 11.—	„ 100.—
SORBUS Aucuparia, *Lijsterbes*	1 „ zaailing	20—40		„ 3.50
Mag in geen beplanting ontbreken.	1 „ „	40—60		„ 5.—
	2 „ verplant	60—100	„ 2.—	„ 18.—
	3 „ „	100—150	„ 3.—	„ 25.—
	4 „ 2 × verplant	140—180	„ 3.50	„ 30.—
	4 „ 2 × „	180—200	„ 6.—	„ 50.—
	5 „ 2 × „	200—300	„ 8.—	„ 70.—
TILIA platyphyllos, *Grootbladige Hollandsche Linde*	3 „ verplant	50—80	„ 4.—	„ 35.—
	3 „ „	80—120	„ 5.—	„ 40.—
Geschikt voor laanboomen, hagen, windschutting en dekheesters.	4 „ „	120—150	„ 6.—	„ 50.—
	5 „ „	150—180	„ 9.—	„ 80.—
	5 „ „	180—200	„ 11.—	„ 100.—

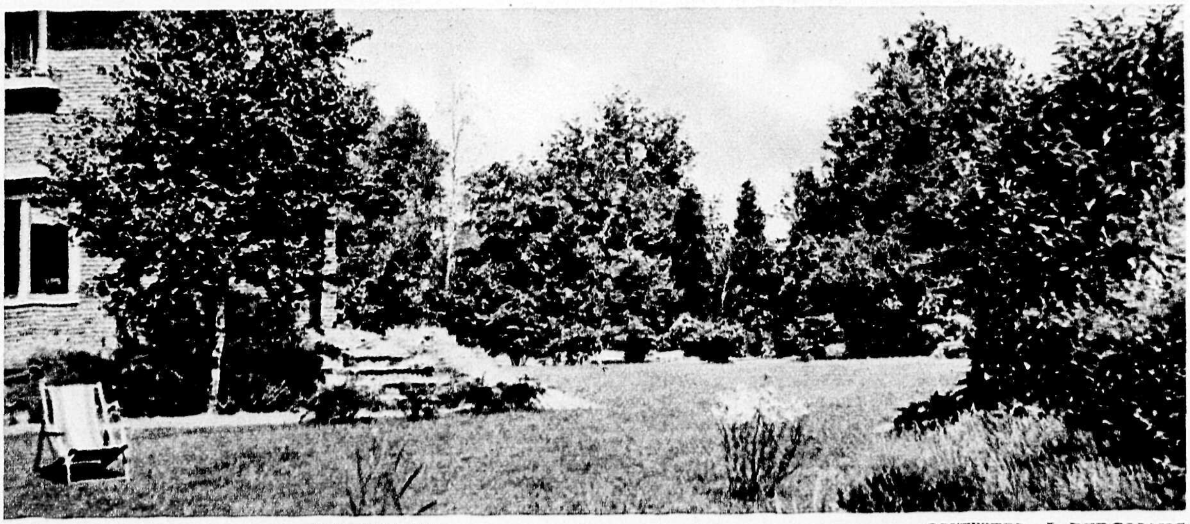

FAASSEN-HEKKENS' TUINARCHITECTUUR — ONTWERP : J. BERGMANS

GEMENGDE BEPLANTINGEN

Bij het planten van bosschen is gemengde beplanting zeer gewenscht ; al naar de grondsoort kan men daarvoor gebruiken : groene Douglas, Japansche Larix, Fijnspar, Lijsterbes, Els, Vogelkers, tamme Kastanje, gewone en Amerikaansche Eik, Berk, Eschdoorn, Esch, Beuk en andere. Op verlangen willen wij gaarne advies geven, welke beplanting voor de opgegeven grondsoort he tbeste is.

HAAGPLANTSOEN

		Hoogte in cm.	p. 10	p. 100	p. 1000
BERBERIS					
— **Thunbergii**		40—60	*f* 1.50	*f* 12.—	*f* 100.—
Vormt bijzonder mooie, breede, dichte, lage, ondoordringbare hagen ; prachtige herfstkleur.		60—80	„ 2.—	„ 15.—	„ 120.—
— **Thunbergii atropurpurea**		30—50	„ 1.50	„ 12.—	„ 100.—
— **vulgaris**		40—60	„ 1.50	„ 12.—	„ 100.—
Groeit op plaatsen waar niets anders wil, bijv. onder boomen, enz.					
— **vulgaris purpurea** heeft mooi purper blad		40—60	„ 0.80	„ 15.—	„ 120.—
BUXUS		20—40	„ 1.20	„ 10.—	„ 70.—
— **sempervirens**	met kluit	40—60	„ 4.—	„ 35.—	„ 300.—
Een haag van den bekenden *Palmboom* behoort tot de mooiste groenblijvende ; groeit echter langzaam ; kan in elken gewenschten vorm geknipt worden.	„ „	60—80	„ 6.—	„ 50.—	„ 400.—
	„ „	80—100	„ 7.—	„ 60.—	„
CARPINUS					
— ***Betulus***	3-jarig verpl.	60—100	„ 0.50	„ 3.50	„ 30.—
De *Haagbeuk* is een sterke plant voor hagen, sterk vertakt van den grond af.	4 „ „	100—140	„ 0.60	„ 4.50	„ 40.—
	5 „ „	140—180	„ 0.80	„ 6.—	„ 50.—
	6 „ „	180—200	„ 1.50	„ 10.—	„ 80.—
CHAMAECYPARIS					
— **Lawsoniana**	5-jarig verpl.	30—60	„ 1.26	„ 10.—	„ 60.—
Met deze conifeer worden prachtige, groenblijvende hagen gevormd, is echter alleen geschikt voor grootere terreinen.	5 „ „	60—80	„ 1.50	„ 12.—	„ 80.—
	met kluit	80—100	„ 4.—	„ 35.—	„ 300.—
	„ „	100—120	„ 5.—	„ 45.—	„ 400.—
	„ „	120—150	„ 6.—	„ 55.—	„ 500.—
	„ „	150—180	„ 8.—	„ 70.—	„ 650.—
	„ „	180—200	„ 12.50	110.—	

HAAG VAN TAXUS BACCATA

CORNUS					
— ***mas***		60—100	*f* 0.60	*f* 7.—	*f* 60.—
		100—125	„ 1.—	„ 9.—	„ 90.—
COTONEASTER					
— **Simonsii**..		80—100	„ 1.—	„ 9.—	„ 80.—
Hiermee worden aardige, halfgroenblijvende hagen gevormd.		100—125	„ 2.—	„ 15.—	„ 120.—
CRATAEGUS					
— **monogyana**	3-jarig verpl.	60—100	„ 0.30	„ 2.—	„ 15.—
De algemeen bekende *Meidoorn* is bijzonder geschikt voor het vormen van ondoordringbare hagen.	3 „ „	90—120	„ 0.40	„ 3.—	„ 20.—
Aan den voet gesneden.	{ 3 „ „	60—100	„ 0.40	„ 2.50	„ 20.—
	4 „ „	80—120	„ 0.45	„ 3.50	„ 25.—
	4 „ „ }	120—150	„ 0.60	„ 4.50	„ 35.—
FAGUS					
— **silvatica**	{ 5 „ „	60—80	„ 0.60	„ 4.50	„ 35.—
De groene *Beuk* is een geliefde haagplant ; 't oude, bruine blad blijft 's winters aan de struiken hangen, totdat het nieuwe verschijnt.	5 „ „	80—100	„ 0.80	„ 6.—	„ 45.—
Zeer breed plantsoen met groote voeten.	6 „ „	140—180	„ 1.25	„ 10.—	„ 70.—
	6 „ „ }	180—200	„ 2.—	„ 15.—	„ 100.—
	6 „ „	200—250	„ 2.50	„ 20.—	„ 150.—
— **silvatica purpurea**	3 „ „	60—80	„ 1.—	„ 8.—	„ 60.—
verschilt van de vorige, doordat ze purperroode bladeren heeft.	4 „ „	80—120	„ 1.25	„ 10.—	„ 80.—
	4 „ „	120—150	„ 2.—	„ 15.—	„ 90.—
	5 „ „	140—180	„ 2.50	„ 20.—	„ 150.—
	6 „ „	180—220	„ 3.—	„ 25.—	„ 200.—

		Hoogte in cm.	p. 10	p. 100	p. 1000
ILEX					
— **Aquifolium**	met kluit	80—100	*f* 4.50	*f* 42.—	*f* 400.—
De gewone scherpe *Hulst* is bijzonder geschikt voor het vormen	„ „	100—140	„ 7.50	„ 65.—	„ 600.—
van ondoordringbare, groenblijvende hagen; groeit op alle	„ „	140—180	„ 10.—	„ 90.—	
gronden, ook in de schaduw.	„ „	180—200	„ 15.—	„ 140.—	
— **crenata**	„ „	80—100	„ 6.—	„ 55.—	
Mooie *heester* waarmee prachtige, lage, groenblijvende, zeer dichte hagen gevormd worden.	„ „	100—120	„ 7.50	„ 65.—	
LIGUSTRUM					
— **ovalifolium**	4-jarig verpl.	40—60	„ 0.50	„ 3.50	„ 25.—
Deze bekende *Liguster* groeit op alle gronden en vormt half-	4 „ „	60—80	„ 0.60	„ 4.—	„ 35.—
groenblijvende hagen; wordt veel gebezigd bij woninggroepen	4 „ „	80—100	„ 0.70	„ 6.—	„ 50.—
van bouwvereenigingen, enz.	4 „ „	100—120	„ 0.90	„ 7.—	„ 60.—
	5 „ „	120—150	„ 1.50	„ 11.—	„ 100.—
zeer zwaar.....	5 „ „	150—170	„ 1.60	„ 13.—	„ 120.—
— **sinense**	3 „ „	40—60	„ 0.50	„ 3.50	„ 30.—
Deze soort heeft kleinere bladeren en vormt zeer dichte hagen,	3 „ „	60—80	„ 0.60	„ 4.—	„ 35.—
zeer aan te bevelen.	4 „ „	80—100	„ 0.80	„ 6.—	„ 50.—
	5 „ „	100—125	„ 1.25	„ 10.—	„ 80.—
	5 „ „	125—150	„ 1.50	„ 12.—	„ 100.—
— **vulgare**	2 „ „	50—80	„ 0.60	„ 4.—	„ 30.—
Vormt zeer sterke hagen.	3 „ „	80—100	„ 0.75	„ 5.—	„ 40.—
LONICERA					
— **nitida**			„ 2.—	„ 17.50	„ 150.—
Bijzonder aardig voor groenblijvende, lage, kleine hagen op beschutte plaatsen.					
PICEA					
— **excelsa**	4-jarig verpl.	20—40	„ 0.25	„ 1.50	„ 10.—
De *Fijnspar* of *Kerstspar* is zeer geschikt voor het vormen van	5 „ „	30—50	„ 0.30	„ 2.—	„ 15.—
groote, dichte hagen.	5 „ „	40—60	„ 0.45	„ 3.—	„ 20.—
	5 „ „	50—70	„ 0.70	„ 5.—	„ 40.—
	met kluit	80—100	„ 3.50	„ 30.—	„ 250.—
	„ „	100—120	„ 5.—	„ 45.—	„ 400.—
	„ „	120—150	„ 6.—	„ 50.—	„ 450.—
PRUNUS					
— **Laurocerasus**	„ „	60—80	„ 6.—	„ 50.—	„ 400.—
Met *Laurierkers* ontstaan groote, breede, groenblijvende hagen;	„ „	80—100	„ 9.—	„ 70.—	„ 600.—
alleen voor groote terreinen.	„ „	100—120	„ 15.—	„ 125.—	„
TILIA					
— **platyphyllos**	3-jarig verpl.	80—120	„ 0.75	„ 6.—	„ 50.—
De *Linde* vormt zeer goede hagen.	4 „ „	120—150	„ 0.90	„ 7.—	„ 60.—
	5 „ „	150—180	„ 1.10	„ 9.—	„ 80.—
	5 „ „	180—200	„ 1.50	„ 11.—	„ 100.—
TAXUS					
— **baccata**	5 „ „	20—40	„ 1.—	„ 7.—	„ 60.—
Deze zeer sterke conifeer vormt de mooiste, dichte, groen-	6 „ „	30—50	„ 1.25	„ 11.—	„ 100.—
blijvende hagen; groeit goed op beschaduwde plaatsen.	6 „ „	40—60	„ 2.—	„ 17.50	„ 150.—
	met kluit	60—80	„ 6.—	„ 45.—	„ 400.—
	„ „	80—100	„ 7.—	„ 55.—	„ 500.—
	„ „	100—130	„ 9.—	„ 70.—	„ 600.—
	„ „	130—150	„ 15.—	„ 140.—	
	„ „	150—180	„ 20.—	„ 180.—	
THUJA *(Thuya)*					
— **occidentalis**	5 „ 2× verpl.	40—60	„ 1.—	„ 6.—	„ 50.—
Zeer veel gebruikte, sterke conifeer, die goede, dichte, groen-	6 „ 2× verpl.	60—80	„ 1.50	„ 11.—	„ 100.—
blijvende hagen vormt.	met kluit	80—100	„ 4.—	„ 35.—	„ 300.—
	„ „	100—130	„ 4.50	„ 40.—	„ 350.—
	„ „	130—150	„ 6.—	„ 50.—	„ 400.—
	„ „	150—180	„ 7.—	„ 65.—	„ 500.—
	„ „	180—200	„ 12.50	„ 110.—	„ 1000.—
TSUGA					
— **canadensis**	met kluit	80—100	„ 7.—	„ 60.—	„ 500.—
Vormt mooie, groenblijvende hagen; groeit nog goed op schralen grond onder boomen.	„ „	100—130	„ 8.—	„ 70.—	„ 600.—

DENNEN EN SPARREN

Jonge planten voor aanleg van bosschen en verdere kweek.

			hoogte in cm.	p. 100	p. 1000
ABIES alba *(A. pectinata) Zilverden*	1-jarig	zaailing			f 2.50
Uitstekend voor onderbeplanting.	2 „	verplant		f 1.—	„ 7.50
	3 „	„		„ 1.50	„ 10.—
— **balsamea**, *Balsemspar*	6 „	3 × verplant	60—100	„ 4.—	„ 30.—
Mag niet in uw sortiment ontbreken.			100—125	„ 5.—	„ 40.—
— **concolor**, *Amerikaansche Zilverden*	5 „	2 × „	40—60	„ 10.—	„ 75.—
— **grandis**	2 „	zaailing		„ 4.—	„ 20.—
— **Nordmanniana**, *Nordmanspar*	2 „	„		„ 2.—	„ 10.—
CHAMAECYPARIS Lawsoniana	3 „	verplant	15—30	„ 3.—	„ 20.—
	4 „	„	20—40	„ 4.50	„ 35.—
	5 „	„	30—60	„ 5.—	„ 40.—
	5 „	„	60—80	„ 8.—	„ 70.—
	5 „	„	80—100	„ 15.—	„ 120.—
JUNIPERUS communis, *Jeneverbes*	2 „	zaailing		„ 2.50	„ 20.—
— **virginiana**, *Roode Ceder*	2 „	„		„ 2.50	„ 20.—
LARIX decidua *(L. europaea) Gewone Larix*	1 „	„			„ 3.—
Verlangt goeden grond.	2 „	verplant	20—40	„ 1.50	„ 10.—
	2 „	„	60—80	„ 2.—	„ 13.—
	3 „	„	80—100	„ 3.—	„ 20.—
— **leptolepis**, *Japansche Larix of Goudlork*	1 „	zaailing	7—15		„ 2.50
Groeit zeer snel en is met lichten grond tevreden, moest	2 „	verplant	20—40	„ 1.—	„ 6.—
eigenlijk op groote schaal worden aangeplant.	2 „	„	30—60	„ 1.50	„ 9.—
	3 „	2 × verplant	60—100	„ 2.—	„ 15.—
	4 „	2 × „	100—140	„ 5.—	„ 40.—
PICEA excelsa, *Fijnspar of Kerstspar*	2 „	zaailing	7—20		„ 2.50
Deze soort wordt vooral ook voor kerstboom gebruikt.	3 „	verplant	12—25	„ 0.60	„ 4.50
Voor planten met kluit zie Coniferen.	4 „	„	20—40	„ 0.90	„ 7.50
	5 „	„	30—50	„ 1.50	„ 10.—
	5 „	„	40—60	„ 2.—	„ 15.—
	6 „	„	50—80	„ 4.—	„ 30.—
— **Menziesii** *(P. sitchensis) Sitka-den*	1 „	zaailing			„ 3.—
Op vochtigen grond zeer aan te bevelen.	2 „	„			„ 5.—
	3 „	verplant		„ 1.50	„ 10.—
	4 „	2 × verplant	20—40	„ 2.50	„ 20.—
	5 „	2 × „	40—60	„ 3.—	„ 20.—
	5 „	2 × „	60—80	„ 3.50	„ 25.—
	5 „	2 × „	80—100	„ 4.—	„ 30.—
	5 „	3 × „	100—140	„ 6.—	„ 50.—
PINUS					
— **montana Mughus**, *Bergden*	1 „	zaailing			„ 2.50
Zeer geschikt v. duin- en rotsb., v. grootere maten zie bij	2 „	verplant		„ 1.—	„ 5.—
pl. met kluit.	3 „	2 × verplant		„ 1.50	„ 9.—
— **montana uncinata**	1 „	zaailing			„ 2.50
	2 „	verplant			„ 5.—
— **nigra austriaca**, *Oostenrijksche Den*	1 „	zaailing			„ 1.50
Goed bestand tegen wind, voor duinbeplanting aan te	2 „	verplant		„ 1.—	„ 3.50
bevelen.	3 „	„		„ 1.—	„ 6.—
	5 „	2 × verplant		„ 4.—	„ 30.—
	6 „	2 × „		„ 7.—	„ 60.—
— **nigra corsicana** *(P. Laricio corsica)*	1	zaailing			„ 2.—
	2 „	verplant		„ 1.—	„ 5.—
	3 „	2 × verplant		„ 1.50	„ 9.—
— **Strobus**, *Weymouthden*	6 „	2 × „	60—80	„ 2.—	„ 15.—
Groeit zeer snel.	6 „	2 × „	80—100	„ 3.—	„ 20.—
	6 „	2 × „	100—120	„ 4.—	„ 30.—
— **silvestris**, *Grove den of Mast*	1 „	zaailing			„ 1.—
De den, in alle soorten, is thans goedkoop, brengt nu de	2 „	verplant		„ 0.50	„ 2.25
gewenschte werkgelegenheid (ontginnen en plantklaar	5 „	2 × verplant	50—70	„ 3.—	„ 25.—
maken van den grond, het planten der dennen) en zal					
later het nu voor werkverschaffing uitgegeven geld met					
rente terugbrengen.					

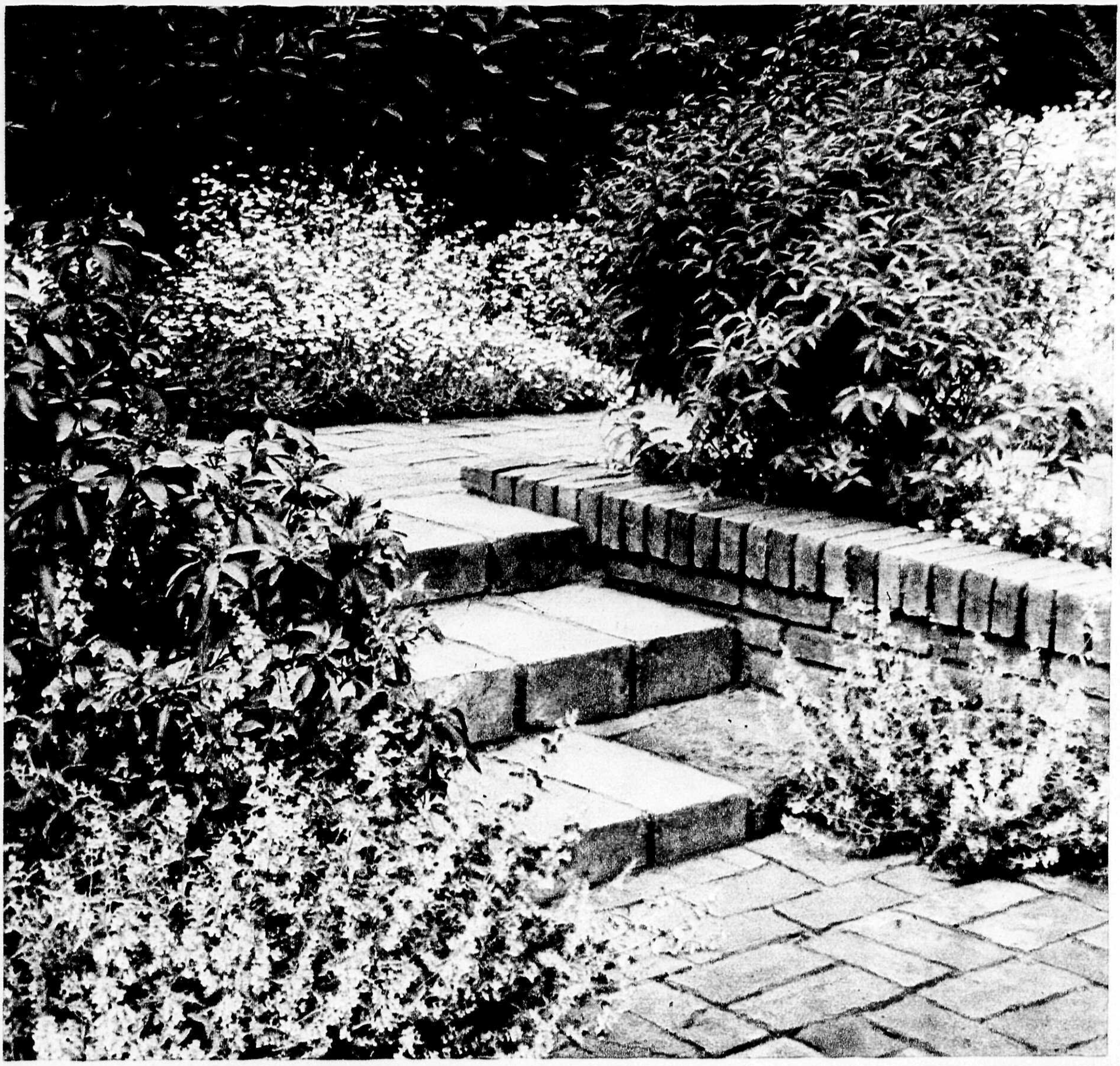

FAASSEN-HEKKENS' TUINARCHITECTUUR — ONTWERP: J. BERGMANS

		hoogte in cm.	p. 100	p. 1000
PSEUDOTSUGA taxifolia				
(AbiesDouglasii). Groene Douglasspar	1-jarig zaailing............	6—15	ƒ 1.—	ƒ 6.—
	2 „ „	20—40	„ 2.—	„ 15.—
	2 „ verplant	20—40	„ 2.50	„ 20.—
	4 „ 2 × verplant	40—60	„ 4.—	„ 30.—
	4 „ 2 × „	60—100	„ 5.—	„ 45.—
	5 „ 2 × „	100—120	„ 9.—	„ 80.—
— **taxifolia glauca**, *Blauwe Douglasspar*....	4 „ 2 × „	40—60	„ 2.—	„ 12.—
— **taxifolia caesia (Fraseri)**	5 „ 2 × „	80—100	„ 4.—	„ 36.—
	5 „ 2 × „	100—120	„ 5.—	„ 40.—
TAXUS baccata	4 „ verplant		„ 6.—	„ 50.—
Zeer mooi voor kleine hagen en randen van graven.	5 „ 3 × verplant	20—40	„ 9.—	„ 80.—
	6 „ 3 × „	40—60	„ 15.—	„ 120.—
THUJA occidentalis	3 „ „	15—30	„ 3.—	„ 20.—
Zeer geschikt voor prima hagen en winterhard.	4 „ „	30—50	„ 4.—	„ 35.—
Voor grootere planten zie bij Coniferen.	5 „ 2 × „	60—80	„ 8.—	„ 70.—
	6 „ 2 × „	80—100	„ 12.—	„ 110.—

HOOGSTAMBOOMEN
VOOR SMALLE STRATEN EN LANEN

In villadorpen, bij woningcomplexen, enz. kan men geen boomen gebruiken die op lateren leeftijd een groote kroon krijgen, zooals Linde, Plataan, enz. Hier gebruikt men soorten die niet zoo omvangrijk worden, zoodat licht en zon in voldoende mate tot de woningen kunnen blijven toetreden. Deze boomen zijn per 100 en per 1000 leverbaar.

(De stamomvang is gemeten op 1 meter hoogte boven den grond)

	Stamomvang in cm.	p. stuk	p. 10
ACER			
— **platanoides globosum**, *Bolesdoorn, Kogeleschdoorn*	10—12	*f* 0.90	*f* 8.50
Bijzonder mooie boom, vormt een regelmatige, dichte, ronde kroon.	12—14	„ 1.10	„ 10.—
BETULA, *Berk*			
— **pendula** *(B. alba)*	8—10	„ 0.50	„ 4.50
De gewone of witte Berk is een bekende boom, die zich zeer goed leent voor beplanting van smalle straten, lanen enz.; groeit uitstekend op droge, schrale gronden.	10—12	„ 0.65	„ 6.—
	12—14	„ 1.—	„ 9.—
	14—16	„ 1.10	„ 10.50
CARPINUS *Haagbeuk*			
— **Betulus pyramidalis** *(fastigiata)*	10—12	„ 1.—	„ 9.—
Mooie boom met een zuilvormige, gesloten kroon; vooral in den herfst mooie bladkleur; groeit goed op droge gronden.	12—14	„ 1.20	„ 11.50
	14—16	„ 1.40	„ 13.50
CRATAEGUS *Meidoorn*			
— **Lavallei** *(C. Carrierei)*	10—12	„ 1.—	„ 9.—
Prachtige boom met glanzend donker-groene bladeren, lange doornen, witte bloemen en gele vruchtjes.	12—14	„ 1.25	„ 11.50
— **Oxyacantha Paulii**	8—10	„ 0.80	„ 7.—
Algemeen bekende *Meidoorn* met dubbele helderroode bloemen; vooral mooi tijdens den bloei; groeit op alle gronden.	10—12	„ 1.—	„ 9.—
	12—14	„ 1.20	„ 11.—
FRAXINUS, *Esch*			
— **excelsior globosa**	10—12	„ 1.25	„ 12.—
Zeer mooie boom met sierlijk geveerde bladeren en regelmatige, bolvormige kroon; groeit goed op vochtigen bodem.			
LABURNUM, *Gouden Regen*			
— **anagyroides**	8—10	„ 0.80	„ 7.—
De algemeen bekende *Gouden Regen* bloeit met een overvloed van gele bloemtrossen; groeit gemakkelijk.	10—12	„ 1.—	„ 9.—
	12—14	„ 1.25	„ 11.50
	14—16	„ 1.50	„ 14.—
PRUNUS, *Sierpruim*			
— **cerasifera Pissardii nigra**	8—10	„ 0.90	„ 8.—
Aardige boom met bruinroode bladeren en rose bloesem; groeit gemakkelijk.	10—12	„ 1.—	„ 9.—
	12—14	„ 1.25	„ 11.50
— **serrulata Hisakura**, *Japansche Sierkers*	10—12	„ 1.10	„ 10.—
Mooie boom, die vooral tijdens den bloei prachtig is met groote, dubbele rose bloemen.	12—14	„ 1.30	„ 12.—
	14—16	„ 1.50	„ 14.—
ROBINIA, *Acacia*			
— **pseudoacacia Bessoniana**	12—14	„ 0.90	„ 8.—
Zeer goede boom met zuilvormige groeiwijze en groote witte bloemtrossen; groeit op de slechtste gronden.	14—16	„ 1.—	„ 9.—
	16—20	„ 1.25	„ 11.50
	20—24	„ 1.50	„ 14.50
— **pseudoacacia inermis**, *Bolacacia, Kogelacacia*	10—12	„ 0.90	„ 8.—
Zeer bekende, veel gebruikte boom met dichte, bolvormige kroon.	12—14	„ 1.—	„ 9.—
	14—16	„ 1.20	„ 11.—
SORBUS			
— **americana**	12—14	„ 1.—	„ 9.—
Mooie boom met lange, geveerde bladeren en scharlakenroode vruchten.	14—16	„ 1.10	„ 10.—
	16—18	„ 1.25	„ 11.50
— **Aria lutescens**	10—12	„ 0.90	„ 8.—
Prachtige kleine boom met enkelvoudige, zilvergrijze bladeren; bloeit rijk met witte bloemtrossen.	12—14	„ 1.10	„ 10.—
	14—16	„ 1.20	„ 11.—
— **Aucuparia**, *Lijsterbes*	8—10	„ 0.60	„ 5.75
De gewone Lijsterbes is een algemeen bekende boom.	10—12	„ 0.70	„ 6.—
	12—14	„ 0.90	„ 8.—
	14—16	„ 1.10	„ 10.—
ULMUS			
— **pumila**	10—12	„ 1.50	„ 14.—
Mooie Iep, die vrij is van Iepenziekte (zie bij Hoogstam-Sierboomen voor verdere beschrijving).	12—14	„ 1.90	„ 17.50
	14—18	„ 2.—	

EEN GEDEELTE ONZER ROZENVELDEN IN VOLLEN BLOEI

ROZEN

Rozen groeien en bloeien alleen goed, wanneer ze geplant zijn in diep losgemaakten grond, waardoor een behoorlijke hoeveelheid oude koemest is verwerkt. Bij het planten zorgt men er voor, dat de wortels recht naar beneden komen en de rozen zoo diep staan, dat de oculatie (dat is de plaats waar de veredeling heeft plaats gehad) minstens 2 cm. onder het grondoppervlak blijft. Het snoeien van rozen bestaat hierin, dat men jaarlijks in 't voorjaar alle struik- en stamrozen kort snoeit; dit wil zeggen kleine, zwakke takjes verwijdert men geheel, de overige sterke takken worden ingesnoeid tot op ongeveer drie oogen, van onder af gerekend. Treur- en klimrozen snoeit men liever niet, men knipt alleen als het noodig is het oude, uitgebloeide hout weg.

Wanneer u moeilijkheden hebt met rozen, meldt ons deze even, wij zijn gaarne bereid u de gewenschte inlichtingen te verschaffen.

ELKEN ZOMER VAN ONGEVEER 15 JUNI TOT OCTOBER STAAN ONZE ROZENVELDEN IN BLOEI: WE NOODIGEN U UIT ZE IN DIEN TIJD TE KOMEN BEZICHTIGEN.

	per stuk	per 10	per 100
Struikrozen	ƒ 0.20	ƒ 1.75	ƒ 15.—
Klimrozen	„ 0.35	„ 3.—	„ 25.—
Polyantha of Trosrozen	„ 0.20	„ 1.75	„ 15.—
Stamrozen 100-125 cm. stam	„ 1.—	„ 9.50	„ 90.—

	per stuk	per 10	per 100
Halfstamrozen 60—90 cm. st.	ƒ 0.70	ƒ 6.50	ƒ 60.—
Treurrozen 150—200 cm. stam	„ 1.80	„ 16.—	„ 150.—
Tonkinstokken ter ondersteuning van stamrozen	„ 0.15	„ 1.25	„ 10.—

RECLAME-PAKKETTEN ROZEN

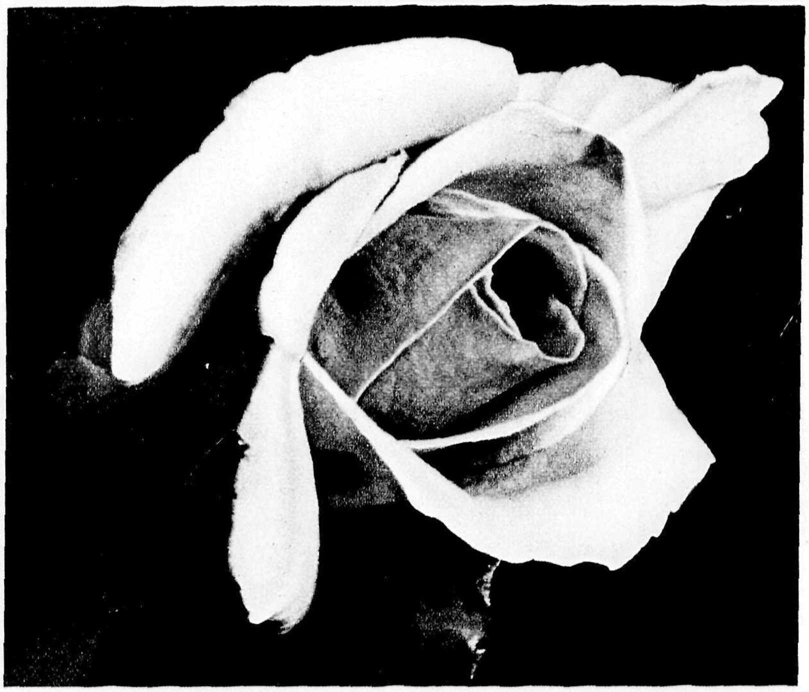

Wij bieden met zorg samengestelde collecties rozen aan, die wij in onderstaande pakketten leveren. Deze rozen zijn van de beste uit onze kweekerijen. Vóór de verzending wordt elke roos van een label voorzien, waarop de naam der variëteit vermeld is. Deze collecties zullen beslist voldoening geven.

PAKKET I
25 struikrozen in 10 grootbloemige soorten
f 4.25

PAKKET II
50 struikrozen in 10 tot 25 grootbloemige soorten
f 8.—

PAKKET III
100 struikrozen in 20 tot 30 grootbloemige soorten
f 15.—

PAKKET IV
25 Polyantha (tros- of babyrozen); kleuren rood, wit, rose, geel of gemengd
f 4.25

PAKKET V
50 Polyantharozen in soorten en kleuren als voren
f 8.—

PAKKET VI
25 struikrozen in 10 de beste soorten, die de laatste jaren in den handel gebracht zijn
f 5.50

PAKKET VII
50 struikrozen in 10 de beste soorten, die de laatste jaren in den handel gebracht zijn
f 10.—

PAKKET VIII
10 grootbloemige klimrozen in verschillende soorten
f 3.—

PAKKET IX
10 kleinbloemige klimrozen in verschillende soorten
f 3.—

PAKKET X
6 stamrozen in 6 soorten
f 5.50

PAKKET XI
12 stamrozen in 6 tot 12 soorten
f 10.—

PAKKET XII
10 Botanische rozen in 5 soorten en kleuren om tusschen de heesters te planten
f 3.—

GROOTBLOEMIGE ROZEN
(THEE-, THEEHYBRIDEN-, REMONTANT- EN PERNETROZEN)

PRIJS PER STUK F 0.20 PER 10 F 1.75 PER 100 F 15.—

(behalve de met * gemerkte soorten)

Aspirant Marcel Rouyer. Zeer goede perk- en snijroos; mooi gevormde abrikooskleurige bloemen met donkerder midden.

Augustus Hartmann. Zeer rijkbloeiende roos met mooi geranium-roode, oranje getinte bloemen.

***Barcelona.** Zeer goede perk- en snijroos met groote, welriekende, fluweelig donker karmijnr. bloemen *f* 0.30.

***Better Times** (Nieuw). Een sport van Briarcliff met mooi kersroode bloemen; zeer goede snijroos *f* 0.25.

Betty Uprichard. Goede perkroos met goed gevormde, zalmkleurig-rose, karmijn getinte bloemen.

Briarcliff. Een sport van Columbia met donkerrose bloemen, aan den buitenkant lichter getint.

***Caledonia.** Zeer goede perkroos met prachtig gevormde, zuiverwitte bloemen, *f* 0.25.

Capt. F. S. Harvey Cant. Zeer goede perkroos met geurige, diep zalmkleurige, eenigszins rood geaderde en geel getinte bloemen.

***Catalonia.** Bijzonder mooie roos met groote, heerlijk geurende, oranjeroode bloemen, *f* 0.25.

Caroline Testout. Oude bekende roos met zeer groote, mooi gesatineerd rose bloemen.

***Cathrine Kordes.** Zeer goede perk- en snijroos met groote, mooie, donker karmijnroode, niet verkleurende bloemen, *f* 0.25.

Charles P. Kilham. Mooie, rijkbloeiende perkroos met goed gevormde koraalrose bloemen.

Comtesse Vandal. Zeer goede perk- en snijroos met prachtig gevormde, zacht zalmkleurig-rose bloemen.

***Condesa de Sastago.** Zeer mooie perkroos met welriekende, goudgele bloemknoppen, die na het openen oranje-rose worden, *f* 0.25.

***Cynthia** (Nieuw). Bossige struik met bruinachtig schot; sterke stengels met gevulde, mooi indischroode bloemen, *f* 0.25.

Dame Edith Helen. Mooie, welriekende perkroos met zuiver helderrose, niet verkleurende bloemen.

Denise Lefeuvre. Mooie perk- en snijroos met zeer groote capucijner-roode bloemen; de achterkant der bloembladen is mooi geel; in knop oranje.

Doris Dickson. Sterke roos met oranje-roomkleurige bloemen, die aardig kersrood geaderd en gestreept zijn.

Dr. Augustus Wibbelt. Een sport van Los Angeles met mooi goudgele, oranje-getinte bloemen.

***Duquesa de Penaranda.** Zeer mooie, buitengewoon rijkbloeiende roos met heerlijk geurende, groote, zalmkleurig-oranje bloemen, *f* 0.25.

Edith Nellie Perkins. Mooie roos met levendigroode, oranje tot zalmrose getinte bloemen.

***Eduard Schill.** Langbloeiende perk- en snijroos met zeer groote, volle, steenroode bloemen, *f* 0.25.

E. G. Hill. Een der beste, welriekende, donkerroode snijrozen.

Etoile de Hollande. Een der beste perkrozen, zeer rijkbl. met welriekende, prachtig donkerroode bloemen.

Florex. Sterke roos met mooi gevormde, koraal-zalmkleurige bloemen.

Fontanelle. Zeer goede perkroos met opvallend mooie, citroengele bloemen.

Frank W. Dunlop. Prachtige snijroos met mooi gevormde, donker karmijnrose bloemen.

Frau E. Weigand. Zeer mooie perk- en snijroos met heerlijk geurende, donker goudgele, aan den buitenkant karmijn gestreepte bloemen.

Frau Karl Druschki. Oude, bekende, sterkgroeiende perk- en snijroos met bijz. groote, zuiverwitte bloemen.

***Frederico Casas.** Bijzonder langbloeiende snijroos met mooi gevormde donkergele, amarantrood getinte bloemen, *f* 0.25.

***Geheimrat Duisberg.** (Nieuw) Goed gevormde roos, zuivergeel van kleur; sterke snijroos. *f* 0.25.

Gela Gnau. Zeer goede, langbloeiende perkroos met groote, abrikooskleurig gele bloemen.

General Mac Arthur. Zeer goede, sterke perkroos, bijzonder rijk bloeiend met goed gevormde, mooi donker scharlakenroode bloemen.

General Superior Arnold Janssen. Prachtige perkroos met fel donker karmijnroode bloemen.

George Dickson. Sterkgroeiende roos met groote, fluweelig karmijnroode bloemen.

Gloire de Hollande. Rijkbloeiend met sterk geurende, fluweelig donkerroode bloemen.

Golden Ophelia. Zeer goede perk- en snijroos met mooi gevormde goudgele, aan den buitenkant lichter gekleurde bloemen.

***Grenoble.** Zeer mooie snijroos met groote, schitterend scharlakenroode bloemen, *f* 0.25.

Grusz an Teplitz. Sterkgroeiende en lang bloeiende roos met levendig helder scharlakenroode bloemen.

Hadley. Goede snijroos met mooi gevormde, fluweelig donker karmijnroode bloemen.

***Heinrich Wendland.** Zeer mooie roos met groote, capucijner-roode bloemen; goudgele buitenkant, *f* 0.25.

H. E. Richardson. Mooie roos met groote, glanzend donkerroode bloemen.

***Helen Fox.** Zeer rijkbloeiende snijroos met groote, gevulde, goudgele, koperkleurig gestr. bloemen, *f* 0.20.

Her Majesty. Sterkgroeiende roos met zeer groote gesatineerd-rose bloemen.

Hermann Neuhoff. Een sport van Gen. Sup. Arn. Janssen, met mooi gevormde bloedroode bloemen.

Independence Day. Zeer mooie perkroos met goed gevormde, heldergele, koperkleurig gevlamde bloemen.

Ivy May. Aardige, zeer rijkbloeiende roos met welriekende, zachtrose, amberkleurig getinte bloemen.

Joanna Hill. Bijzonder mooie, groote, heldergele roos, die niet verkleurt.

John Henry. Prachtige roos met goed gevormde, welriekende, schitterend rose bloemen.

Julien Potin. Zeer goede perk- en snijroos met mooi zuivergele bloemen.

Kardinal Piffl. Goede perkroos met groote, mooi oranje-granaatroode bloemen m. goudgelen buitenkant.

***Katharine Pechtold.** Prachtige snijroos met mooi gevormde koperkleurig oranje bloemen, *f* 0.25.

***Kidway.** Groote, mooi gevormde, goudgeel met oranje gekleurde bloem, prima, *f* 0.30.

***Koningin Astrid** (Nieuw) Prachtig gevormde knoppen, groote rose bloemen. *f* 0.35.

Lady Hillingdon. Zeer rijkbloeiende roos met mooi oranje abrikoosgele bloemen.

Lady Margaret Stewart. Rijkbl. roos met opvallend donkergele bloemen met roode en oranje schakeering.

Lady Worthington Evans. Zeer mooie, sterk geurende, donker karmijnroode roos.

Lady Sylvia. Een sport van de bekende Mad. Butterfly, met donkerrose, abrikoosgeel getinte bloemen.

La Tosca. Sterk groeiende roos met mooie, lichtrose bloemen.

Leni Neuss. Sterkgroeiende, rijkbloeiende roos met groote koraalrose bloemen.

***Lilly van Oost** (Nieuw). Bijzonder mooie, sterkgroeiende, rijkbloeiende roos met groote, geurende, zalmkleurige lilarose bloemen; prachtige snijroos, *f* 0.30.

Lord Charlemont. Zeer goede, rijkbloeiende perkroos met helderroode bloemen.

Los Angeles. Zeer sterke perkroos met mooi gevormde koperkleurig rose, goudgeel getinte bloemen.

***Mac Gredy's Scarlet.** Mooie, rijkbloeiende perkroos met groote, schitterend fluweelig scharlakenroode bloemen, *f* 0.30.

Madame Butterfly. Mooie perk- en snijroos, een sport van Ophelia, met zalmkleurig rose bloemen.

Mad. Edouard Herriot. (Daily Mail Rose). Goed groeiende roos met prachtige koraalroode, geel en scharlaken getinte bloemen.

Madame Jules Bouché. Prachtig gevormde roos met albastwitte, soms iets rose getinte bloemen; een der beste witte perkrozen.

***Mad. Forest Colcombet.** Mooie roos met goed gevormde, schitterend donker karmijnkl. bloemen. *f* 0.30.

***Mad. Nicolaas Aussel** (Nieuw). Goede perkroos met groote, mooi zalmrose bloemen. *f* 0.25.

***Maison Pernet-Ducher** (Nieuw). Sterke roos met mooi gevormde oranjerose bloemen, *f* 0.25.

Marcia Stanhope. Zeer mooie, welriekende roos met zuiverwitte bloemen.

Margaret Dickson Hamill. Mooie, welriekende, prachtig donker oranjegele roos.

Marie Baumann. Zeer rijkbloeiende roos met schitterend donker karmijnroode bloemen.

***Mary Hart** (Nieuw). Bijzonder goede snijroos; een prachtig bruinroode sport van Talisman, *f* 0.25.

***Max Krause.** Mooie perk- en snijroos met groote, gevulde, goudgele bloemen, *f* 0.25.

Mevrouw G. A. van Rossem. Bijzonder mooie perkroos met groote, goed gevormde bloemen van een opvallende kleur, donkeroranje en abrikooskleurig op goudgelen ondergrond.

***Mrs. Fred. H. Howard.** Zeer rijkbloeiende roos met mooi gevormde, abrikoosk. oranje bloemen, *f* 0.30.

Mrs. Henry Morse. Prachtige perkroos met mooi gevormde, vermiljoenrose bloemen.

Mrs. Henri Winnett. Bijzonder goede perk- en snijroos met groote, welriekende, schitterend donkerroode bloemen.

Mrs. John Laing. Oude, bekende roos met zeer groote, mooi gevormde, satijnrose, sterkgeurende bloemen.

***Mrs. Samuel Mc. Gredy.** Zeer goede perkroos met groote scharlaken-koper-oranje bloemen, *f* 0.30.

***Olympia** (Nieuw). Opvallende roos van mooi vuurroode kleur, die niet verkleurt in de zon; goede perkroos. *f* 0.30.

Ophelia. Bekende, rijkbloeiende perk- en snijroos met groote, licht zalmkleurig rose bloemen.

Pink Pearl. Zeer goede perkroos met welriekende, violetrose bloemen die lichter getint en gestreept zijn.

Pius XI. Rijkbloeiende roos met groote, mooie roomwitte bloemen met lichtgeel midden.

President Deville. Zeer rijkbloeiende, welriekende roos met groote, diep zalmrose bloemen.

President Herbert Hoover. Sterkgroeiende perkroos met groote, karmijnkleurige, geel getinte bloemen.

***President Macia.** Zeer rijkbloeiende roos met groote, welriekende, zalmkleurig rose bloemen, *f* 0.30.

***Prince F. de Luxembourg.** Zeer goede perk- en snijroos met welriekende, karmijnroode, purper karmijnkleurig getinte bloemen, *f* 0.30.

***Prinzessin M. von Arensberg** (Nieuw). Sterkgroeiende plant met groote, geurende, zachtrose bloemen, *f* 0.30.

R. M. S. Queen Mary (Nieuw). Prachtige, zalmkleurige roos, de beste in deze kleur. Genoemd naar Engeland's grootste passagiersschip. *f* 0.50.
Met de hoogste onderscheiding bekroond.

***Red Guard.** Zeer mooie roos met buitengewoon groote bloemen van een schitterend roode kleur, *f* 0.25.

Red Star. Zeer goede perkroos met halfgevulde, donker scharlakenroode bloemen.

Rev. F. Page Roberts. Een der mooiste donkergele rozen met mooi gevormde bloemen.

Rose Hill. Een sport van Columbia met donkerrose bloemen; goede perkroos.

Roselandia. Zeer goede perkroos, een sport van Golden Ophelia, met grootere, donkerder gele bloemen.

Roslyn. Mooie snijroos met goudgele bloemen, aan den buitenkant donkerder.

***San Remo** (Nieuw). Rijkbloeiende roos met prachtig gevormde bloemen; de kleur is licht zalmkleurig rose met geelachtige tint. *f* 0.35.

Sir David Davis. Zeer goede perkroos met groote, welriekende, donkerroode bloemen.

Soeur Thérèse. Sterkgroeiende, rijkbloeiende perk- en snijroos met zeer mooie goudgele, in cadmiumgeel overgaande bloemen.

***Souvenir** (Nieuw). Prachtige goudgele roos, *f* 0.30.

Souvenir de A. Op de Beeck (Nieuw). Bijzonder mooie roos, zalmkleurig rose op goudgelen ondergrond; mooie perk- en snijroos. *f* 0.50.

Souvenir de Claudius Pernet. Sterke perk- en snijroos, rijkbloeiend met buitengewoon mooi zuiver donkergele bloemen.

***Souvenir de Denier van der Gon** (nieuw). Mooie, lange, fraai gevormde knop, citroengeel met iets bruin van buiten, prima gevormde open bloem op zeer lange stelen, heerlijk van geur, wel de allerbeste der gele snijrozen, *f* 0.40.

Souvenir de Georges Pernet. Sterke perk- en snijroos, zeer rijkbloeiend met welriekende, karmijnrose, geelachtig getinte bloemen.

Souvenir de Henri Faassen. Goede roos met mooie, donkerrose, oranjegeel getinte bloemen.

Souvenir de H. A. Verschuren. Goede perkroos met groote, mooi donker goudgele bloemen.

Talisman. Mooie roos met prachtig gekleurde bloemen, een mengeling van scharlaken en goudgeel.

Ulrich Brunner fils. Sterkgroeiende, oude, bekende roos met groote, sterk geurende, kersroode bloemen.

***Vierlanden.** Zeer rijkbloeiende snijroos met mooi gevormde oranjerose bloemen, *f* 0.25.

***Viktoria Adelheid.** Mooie, opvallende perkroos met zeer groote, goudgele, roodachtig getinte bloemen. *f* 0.25.

Ville de Paris. Bijzonder mooie perkroos met groote, prachtig goudgele bloemen, een der beste gele rozen.

Westfield Star. Een sport van Ophelia met citroengele bloemen.

White Ensign. Sterke roos met zuiver witte bloemen.

T R O S R O Z E N

(POLYANTHA- OF BABYROZEN)

PRIJS PER STUK fl 0.20 PER 10 fl. 1.75 PER 100 fl. 15.—

D. T. Poulsen. Zeer goede perkroos, rijkbloeiend met groote trossen, gevulde, roode bloemen.

Else Poulsen. Zeer mooie perkroos met groote trossen enkele tot halfdubbele, karmijnrose bloemen.

Feuerschein. Een mooie sport van Joseph Guy met helderroode, niet verkleurende bloemen.

Fireglow. Een sport van Orange King, met vermiljoenroode, oranje getinte bloemen.

Gloria Mundi. Een sport van Superb, een der mooiste zuiver vermiljoenkleurige polyantharozen met oranje weerschijn.

Golden Salmon (Goldlachs). Mooie roos met cochenille-roode bloemen.

***Ingar Olsen** (Nieuw). Zeer rijkbloeiende roos met prachtig karmijnrose bloemen, *f* 0.30.

Jessie. Mooie, sterkgroeiende perkroos met levendig roseroode bloemen.

Joseph Guy (Lafayette). Zeer rijkbloeiende met groote, volle, scharlaken bloemen.

Katharine Zeimet. Rijkbloeiend met groote trossen van geurige, zuiverwitte bloemen.

Kirsten Poulsen. Bijzonder goede perkroos met groote, losse trossen van enkele, helder scharlaken bloemen.

Mevrouw van Straaten van Nes. Zeer rijkbloeiende roos met groote, zacht karmijnkleurige bloemen.

Miss Edith Cavell. Goede perkroos met schitterend fluweelig scharlakenroode bloemen.

Nathalie Nypels. Mooie roos, in vorm gelijkend op Rödhätte, doch met rose bloemen.

***Orange glow** (nieuw). De verbeterde Gloria Mundi, beslist kleurhoudend, vlotte groeier, grover dan Gloria Mundi, oranje-zalmkleurig, prima perk- en snijroos, *f* 0.30.

Orléans Rose. Een der beste perkrozen met groote trossen geranium-roode bloemen, die niet verkleuren.

Paul Crampel. Zeer rijk bloeiend met fel vermiljoenroode bloemen.

Rödhätte. Goede perkroos met zeer groote, schitterend donker kersroode bloemen.

***Rouge.** Zeer goede perkroos met groote, schitterend fluweelroode bloemen; in deze kleur de beste grootbloemige polyantharoos, *f* 0.25.

Rudolf Kluis. Roode sport van Ellen Poulsen.

K L I M R O Z E N

(met * gemerkte soorten zijn grootbloemig)

PRIJS PER STUK fl. 0.35 PER 10 fl. 3.— PER 100 fl. 25.—

Albéric Barbier. Groote, welriekende, witte bloemen met geel hart, in knop donkergeel.

American Pillar. Zeer goede roos met groote trossen enkele, helderrose bloemen met wit hartje.

***Blaze.** Sterke klimroos met prachtig roode bloemen, veel op die van Paul's Scarlet Climber gelijkend, doch Blaze bloeit veel langer door, *f* 0.40.

***Climbing Gen. Mac Arthur.** Sterke roos met groote, geurende, donkerroode rozen.

***Climbing Kaiserin Augusta Victoria.** Prachtig gevormde, groote, albastwitte bloemen.

***Climbing Mme. Edouard Herriot.** Prachtige koraalroode, geel en scharlaken getinte bloemen.

Climbing Ophelia. Prachtige groote, licht zalmrose bloemen.

Dorothy Perkins. Zeer rijkbloeiende, sterke klimplant met groote trossen zachtrose bloemen.

***Emily Gray.** Mooie klimroos met vrij groote, halfdubbele, zuivergele bloemen; begint eerst rijk te bloeien, wanneer de planten wat ouder worden.

Excelsa. Zeer goede klimroos met groote trossen schitterend scharlakenroode bloemen.

***Gloire de Dijon.** Oude, bekende roos met zalmkleurig-roomgele bloemen.

Hiawatha. Zeer mooie klimplant met groote trossen enkele, donker karmijnroode bloemen met wit middengedeelte.

***Le Rêve** (nieuw). Zeer mooie klimroos met halfgevulde zonnebloemgele bloemen; een roos die niet verkleurt.

New Dawn. Sterke, langbloeiende klimroos met groote, gevulde, zachtrose bloemen.

***Paul's Scarlet Climber.** Een der beste grootbloemige roode klimrozen met groote, vurig scharlakenroode bloemen.

Prinses van Oranje. Opvallend gekleurde klimroos met oranje-scharlaken bloemen. Dit is de roos, die op de tentoonstelling in Heemstede zoo bijzonder de aandacht trok.

***Reveil Dijonnais** (nieuw). Prachtige, sterkgroeiende roos met groote goudgele bloemen.

***Sachsengrusz.** Aardige klimroos met gesatineerd rose bloemen op witten grond.

***Sanguinaire** (nieuw). Zeer mooie roos met tallooze groote, schitterend donkerroode bloemen.

Sodenia. Een der beste klimrozen met groote trossen mooi karmijnroode bloemen.

Tausendschön. Sterke klimroos met groote trossen karmijnroode bloemen, overgaande tot rose en wit.

Turner's Crimson Rambler. Bekende roos met groote trossen licht karmijnroode bloemen.

White Dorothy. Zeer goede klimroos, in groei- en bloeiwijze gelijkend op de bekende Dorothy Perkins, doch met zuiverwitte bloemtrossen.

***Zephirine Drouhin.** Oude, bekende en nog steeds een der beste, sterkgroeiende klimrozen met groote, schitterend karmijnrose bloemen.

P A R K R O Z E N

Parkrozen, ook wel „botanische rozen'' genoemd, zijn mooie, winterharde rozensoorten, die vooral goed tot hun recht komen in groote groepen in heesterbeplantingen. Deze soorten worden niet gesnoeid, alleen na den bloei zoo noodig gedund. Behalve dat zij rijk bloeien, brengen de meeste talrijke vruchtjes (bottels) voort.

Rosa highdownensis, heeft groote, karmijnkleurige bloemen en donkerscharlaken, urnvormige vruchten, *f* 0.75.

Rosa Hugonis heeft fijn loof, aardige gele bloemen en scharlakenroode bottels, *f* 0.30.

Rosa lutea bicolor bloeit met gele bloemen, die binnenin mooi koperkleurig zijn, *f* 0.30.

Rosa Moyesii is een der mooiste soorten met groote scharlakenroode bloemen; in 't najaar felroode bottels, *f* 0.30.

Rosa omeiensis pteracantha is een mooie soort met roodbruine takken, bezet met zeer groote donkerroode, doorschijnende stekels; kleine witte bloempjes, *f* 0.40.

Rosa rubrifolia is een hooge struik met purperkleurige bladeren, zachtrose bloemen in Juni-Juli, later opgevolgd door oranje bottels, *f* 0.25.

Rosa rugosa Sanguinaire. Zeer mooie, sterkgroeiende struik met tallooze zeer groote schitterend donkerroode bloemen, *f* 0.30.

Rosa Pernetiana Réveil Dijonnais. Prachtige, sterkgroeiende struik met zeer groote, goudgele bloemen. *f* 0.30.

Rosa setipoda heeft opvallend lange, prachtig roodgekleurde bottels, *f* 0.30.

Rosa Sweginzowii bloeit met rose bloemen; de struik heeft sterke, groote stekels, *f* 0.30.

Rosa Willmottiae is een sierlijke heester met overhangende takken, fijne bladeren en rose bloemen, *f* 0.30.

FRUITBOOMEN

Zelfs als uw tuin zéér klein is, kunt u toch fruitboomen planten. Snoerboomen hebben maar een heel klein plaatsje noodig en pyramide- of struikvorm hebben ook al gauw voldoende ruimte.

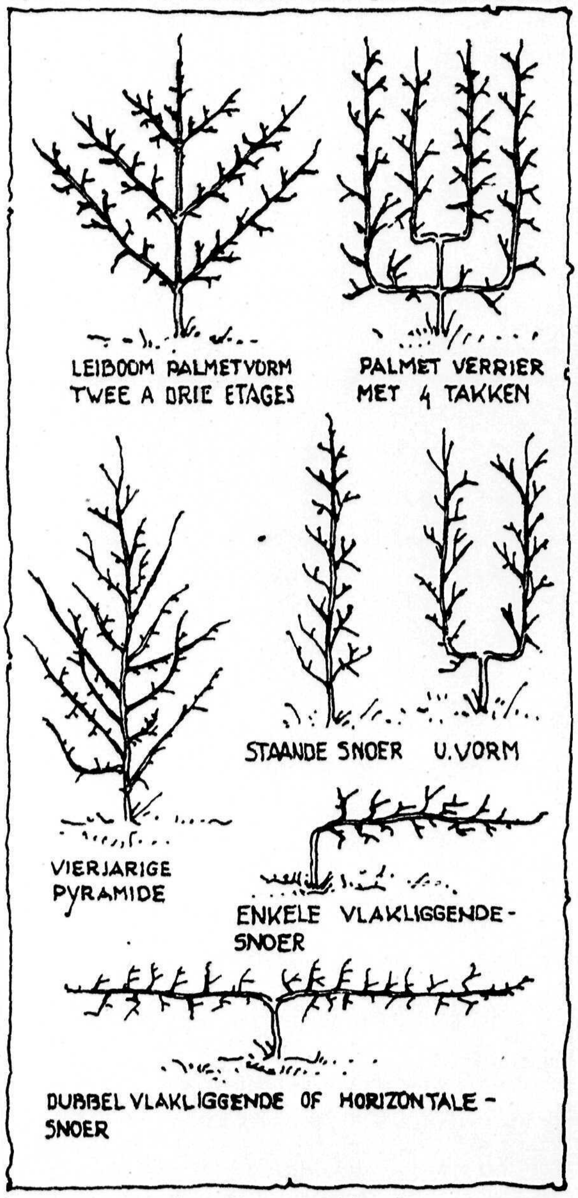

Voor grootere partijen gelieve u speciale prijzen aan te vragen.

(Onder contrôle N.A.K.)

De stamhoogte der hoogstam fruitboomen tot onder de kroon is 180—200 cm. De stamhoogte der halfstam fruitboomen tot onder de kroon is 120—135 cm.

Voor tuinbeplanting wordt gewoonlijk de lagere stam genomen, terwijl voor boomgaard-beplanting dikwijls hoogere stammen gewenscht zijn; hiervoor hebben wij zelfs boomen met een stamhoogte van 200—220 cm.

Indien namen van vruchtboomen u niets zeggen, kunt u de keus aan ons overlaten, met opgave van wenschen omtrent smaak, rijptijd, keuken- of tafelgebruik en zoo mogelijk grondsoort waarin de boomen zullen komen te staan.

Wanneer een der bestelde soorten uitverkocht mocht zijn, zullen we zoo vrij zijn deze door de meest nabijkomende soort te vervangen, tenzij dit bij de bestelling anders wordt opgegeven.

Wanneer van een of meer soorten een oudere of jongere, zware of zeer zware zal uitverkocht zijn, zullen we eveneens de meest nabij komende leveren. U gelieve tevens te vermelden, wanneer een halfstam of hoogstam bijv. door een struikvorm, of omgekeerd, eventueel mag vervangen worden. — Men bedenke altijd, dat het leveren van vruchtboomen allereerst een zaak van vertrouwen is.

Voor beplanting van groote boomgaarden, enz. leveren wij deze op typen en gekeurd; vraagt hiervoor onze speciale prijzen.

SNOEREN zijn de aangewezen vruchtboomen voor kleine tuinen. Langs paden en op andere plaatsen, al zijn deze nog zoo klein, plant men staande snoeren appels en peren. Bij behoorlijke behandeling dragen snoeren jaarlijks en geven veel vruchten van eerste kwaliteit. Bij het aanschaffen van snoeren moet er in de eerste plaats gelet worden op een goede soortenkeus en op den onderstam, waarop veredeld is. Alle soorten zijn lang niet geschikt voor snoervorm, door een verkeerde keus van soort of onderstam ondervindt men niets dan teleurstelling. Geeft U ons daarom op aan welke soorten U de voorkeur geeft en de grondsoort waarop geplant moet worden, wij noemen U dan de geschiktste soort op den juisten onderstam voor uw tuin. Wij kweeken duizenden snoeren en de vele tevredenheidsbetuigingen, die wij ontvingen, zijn een bewijs, dat onze planten voldoen.

APPELS

Veredeld op doucin of wildling naar gelang de soort dit eischt,

		p. stuk		p. stuk
Pyramiden en Struiken op Wildling en Doucinonderlaag	2-jarig	/ 0.70	3-jarig	/ 0.90
	4 „	„ 1.20	5 „	„ 1.40
	6 „	„ 1.75	extra zwaar	„ 2.50
Leiboom 2 étages				„ 1.50
3 étages				„ 2.—
			zeer zwaar	„ 3.50
Rechtstaande snoeren 120—180 cm.				„ 1.—
zeer zware				„ 1.40
U-vorm			120—150 c.m. hoog	„ 1.50
Dubbel vlakliggende of horizontale snoer				„ 1.50
			zwaar	„ 2.—
Enkel vlakliggende of horizontale snoer				„ 1.25
Palmet Verrier of Candelaber-palmet 4 takken				„ 2.50
Hoogstam Kroonboomen				„ 0.90
Zware				„ 1.20
Zeer zware				„ 1.80
Halfstam Kroonboomen				„ 0.90
Zware				„ 1.20

	Pluktijd	Gebruik
Barowitsky, *Charlemowsky, Duchess of Oldenburg* Zeer mooie, groote, platronde vrucht, rood gestreept op witgelen ondergrond. Bijzonder geschikt voor struikvorm	Eind Aug.	Aug.-Sept.
Baumann's Reinette Vrij groote, platte, bloedrood gestreepte tafelappel	Sept.	Jan.-Mei
Beauty of Bath Kleine ronde appel; zeer vruchtbaar	Eind Aug.	Sept.
Belle de Boskoop Zie Goud-Reinette	October	Dec.-April
Bellefleur, Brabantsche, *Zure Bellefleur* Vrucht middelmatig groot, kegelvormig, bij rijpheid prachtig rood op gelen ondergrond. Een der beste en duurzaamste voor huishoudelijk gebruik. Goed groeiende, rijkdragende boom, met mooie, regelmatig gevormde kroon. Bloeit laat en heeft daardoor weinig van nachtvorsten te lijden. Een der beste boomgaardboomen	October	Jan.-Mei

	Pluktijd	Gebruik
Bismarck Groote, donkerroode, zure appel ; 1ste kwaliteit moesappel	Begin Oct.	Oct.-Febr.
Bramley's Seedling Groote vrucht van goede kwaliteit. Zeer vruchtbaar. Boom gezond en goed groeiend. Uitstekend als struikvorm en stamboom, om in het groot te worden aangeplant	October	Jan.-Mrt.
Campagner Zoete, *Zoete Bellefleur* Algemeen bekende, beste zoete appel	October	Dec.-Mrt.
Canada-Reinette Zeer fijne tafelappel. Vrucht groot, afgeplat, geribd. Kan aanbevolen worden op goeden, niet vochtigen grond en warme standplaats. Voor ons land alleen als struikvorm en leiboom	October	Jan.-April
Cellini Groote, regelmatig gevormde, aan de zonzijde mooi rood gekleurde, zeer mooie tafelappel. Boom groeit goed en draagt bijna jaarlijks veel ; heeft echter op ouden leeftijd van kanker te lijden	Eind Sept.	Oct.-Nov.
Codlin Keswick Groote geelgroene, zure, 1e kwaliteit keukenappel	Half Sept.	Sept.-Oct.
Cox's Orange-Pippin Vrucht niet groot, kogelrond. Grondkleur geel, doch meest bijna geheel met rood bedekt. Een onzer fijnste tafelappels. Boom matig groeiend, zeer rijk en vroeg dragend. Kan op goeden grond voor de cultuur in 't groot aanbevolen worden. Goed voor alle vormen, doch vooral als struikvorm	Eind Sept.	Nov.-Febr.
Early Victoria Middelmatige vrucht, geel met witte puntjes bezet. Zeer vruchtbaar, goed van smaak. Goede moesappel	Juli-Aug.	Aug.
Ellison's Orange Zeer mooi gekleurde appel, in vorm en kleur op Cox's Orange-Pippin gelijkend		October
Engelsche Winter Goud Pearmain (King of the Pippins) Een zeer fijne, geurige, zachtzure tafelappel, vleesch geelachtig met een heerlijk aroma. De goudgele vrucht is mooi, gaaf en glad. Bijzonder geschikt voor zandgrond	Eind Oct.	Nov.-Jan.
Gele Bellefleur Zeer groote, vaste appel met bijzonder fijnen smaak	October	Dec.-Jan.
Gloire de Hollande Sterke, breed uitgroeiende boom, zeer vruchtbaar, vrucht goede kwaliteit winterappel, geel, houdt zich goed, wordt veel in 't groot aangeplant	Eind Sept.	Febr.-Apr.
Goud-Reinette, *Reinette Monstrueuse of Belle de Boskoop* Algemeen bekende en gezochte appel. Voor tafel en keuken 1e kwaliteit. Een der meest gevraagde boomgaardboomen. Is ook zeer geschikt om als struikvorm te worden aangeplant, geeft dan prachtige vruchten	October	Dec.-April
Graham's Royal Jubilee Zeer vruchtbare boom ; groote, platte, mooi gekleurde winterappel	Half Sept.	Oct.-Dec.
Gravesteiner Appel tamelijk groot, rond, iets kegelvormig. Kleur groengeel en bijna geheel donkerrood gestreept. Heerlijk geurige tafelappel	Half Sept.	Sept.-Nov.

JONATHAN ... DELICIOUS ... ROME BEAUTY	Dit zijn 3 nieuwere soorten winterappel, afkomstig uit Amerika. Het zijn daar de meest vruchtbare soorten. Wij raden een ieder aan hiermede een proef te nemen. Struikvorm f 1.— per stuk. Halfstam f 1.25 per stuk. Hoogstam f 1.50 per stuk.

	Pluktijd	Gebruik
Landsberger-Reinette Mooie, groote, kegelvormige, goudgele vrucht. Goede tafelappel. Uitstekend voor huishoudelijk gebruik. Sterk groeiende boom. Goed voor alle vormen, vooral als struikvorm en hoogstam	Eind Sept.	Nov.-Dec.
Lane's Prince Albert Groote, eenigszins platronde vrucht van tamelijk goede kwaliteit. Boom groeit goed en is zeer vruchtbaar. Vooral als struikvorm	October	Nov.-Mrt.
Lemoenappel Luntersche zaailing, welke veel overeenkomst met de Goud-Reinette vertoont. Boom groeit sterk en regelmatig. Vooral als boomgaardboom	October	Dec.-Febr.
Lord Grosvenor Zeer rijk dragende boom ; groote kegelvormige, zure geelgroene appel		Aug.-Sept.
Mank's Codlin Mooi geel gekleurde appel van goede kwaliteit. Boom groeit matig wegens zijn enorme vruchtbaarheid. Vooral op struikvorm	Half Sept.	Sept.-Oct.
Morgenduft Zeer vruchtbare appelboom met groote, roode vruchten ; prima winterappel		Dec.-Mrt.
Notarisappel Een der beste van de Luntersche zaailing appels. Groote, prachtig gekleurde, kegelvormige vrucht van uitstekende kwaliteit. Sterke, goed groeiende, rijkdragende boom. Voor alle vormen aan te bevelen	Half Sept.	Oct.-Dec.
Ontario Middelgroot, geel, aan de zonzijde rood getint. Zeer fijne keuken- en tafelappel. Vooral als struikvorm aan te bevelen		Febr.-Mei
Peasgood Nonsuch Een der grootste appels, met heerlijken smaak	Eind Sept.	Nov.-Febr.
Perzikroode zomerappel, *Pfirsichroter Sommerapfel* Middelgroote, fraaie, roode appel, die door eenieder gekocht wordt. Zeer vruchtbaar, wordt in het groot aangeplant ; goede handappel	Aug.	Aug.-Sept.
Reinette von Zuccalmaglio Rijkdragende boom ; ronde, kleine citroengele appel ; 1ste kwaliteit tafelappel	Begin Oct.	Nov.-Jan.
Roode Astrakan, *Astracan Rouge* Groote vrucht, helgeel met rood, tafelappel	Augustus	Aug.-Sept.
Signe Tillish Groote, mooie vrucht, vorm op Witte Winter Calville gelijkend. Uitstekende, fijne tafelappel. Boom gezond en sterk groeiend. Zeer aan te bevelen als struikvorm en leiboom	Begin Oct.	Nov.-Jan.

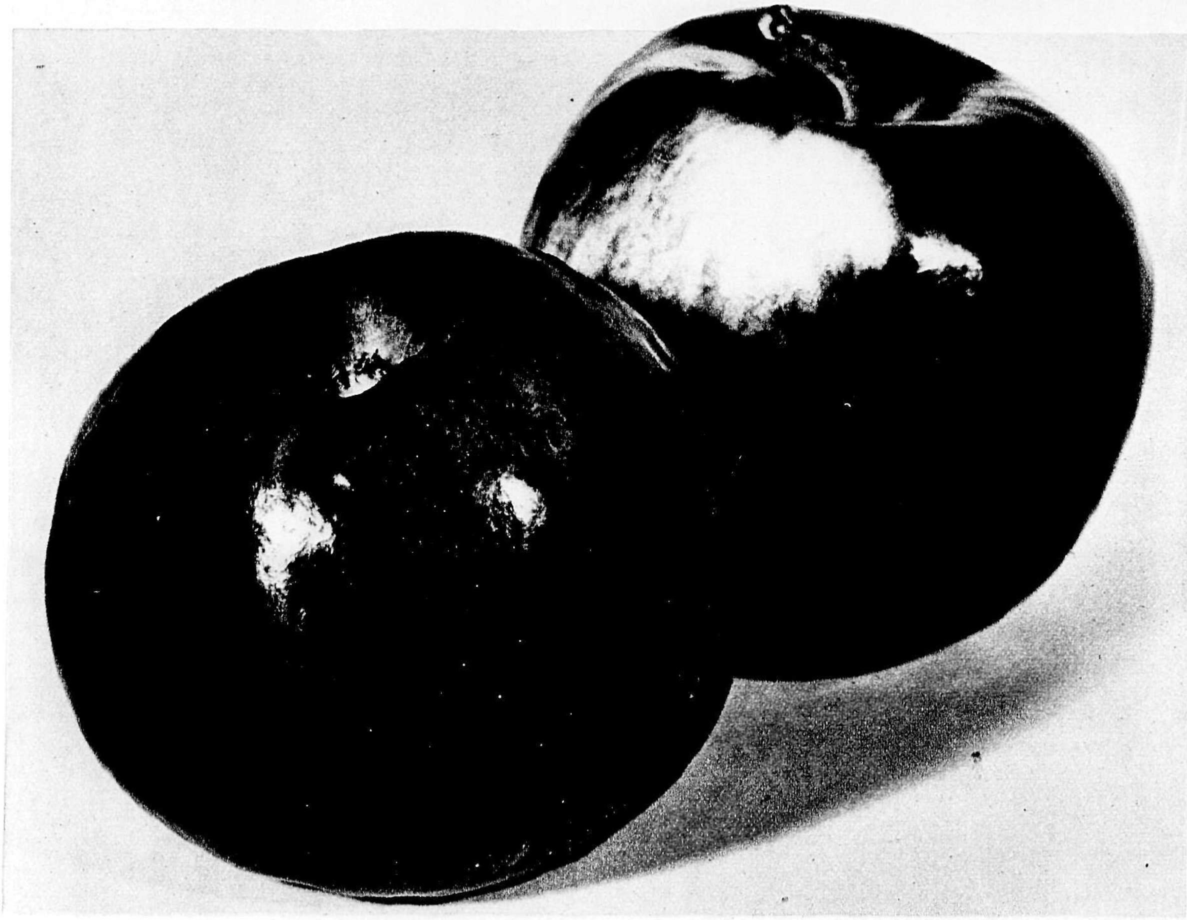

Sterappel, *Reinette rouge étoilée. Pomme de Coeur*	Pluktijd	Gebruik
Prachtig rood gekleurde, vrij groote appel, bezaaid met witte sterretjes. Goede tafelappel. Een der beste marktvruchten. Wordt als boomgaardboom veel gevraagd, wat hij ten volle verdient. Vooral goed op hoogere kleien mergelgronden. Bloeit laat en heeft daardoor weinig van nachtvorsten te lijden....	Begin Oct.	Nov.-Jan.
The Queen		
Zeer groote, mooie, platte appel. Beste marktvrucht. Boom goed groeiend en rijkdragend. Geschikt om als struikvorm in 't groot te worden aangeplant....	Half Sept.	Oct.-Dec.
Transparante de Croncelles		
Zeer mooie goudgele appel. Voor den tijd van het jaar een der beste appels, zoo niet de beste. Boom sterk groeiend en gezond. Rijkdragend. Verdient aangeplant te worden in 't groot, vooral als struikvorm....	Half Sept.	Sept.-Oct.
Virginische Rozenappel		
Lijkt in alles op Yellow Transparant, doch is rood gestreept, fijn van smaak....	Begin Aug.	Augustus
Vogel's Calville		
Een mooi geel gekleurde appel, zeer goed van smaak....		Jan.-April
Winter Calville		
Mooie, groote, platronde, witgele vrucht, een zeer fijne tafelappel. Boom verlangt een warme standplaats....	October	Jan.-Apr.
Yellow Transparant		
Prachtige, groote, witgele vrucht. Uitstekende hand- en tafelappel. Onze vroegst-rijpe appel. Een der beste marktappels. Boom groeit matig, draagt zeer vroeg en rijk. Verdient aangeplant te worden, als struikvorm of leiboom....	Begin Aug.	Augustus
Zigeunerin		
Groote, prachtig rood gekleurde vrucht, fijn van smaak; zeer vruchtbaar....	Augustus	September

PEREN

Struikvormen, Leiboomen en Vormboomen zijn, naar gelang de soort dit eischt, op kwee en wildling veredeld.

		p. stuk
Pyramide of struikvorm op wildling en kweepeer	2-jarig	*f* 0.70
	3 „	„ 0.90
	4 „	„ 1.20
	5 „	„ 1.50
	6 „	„ 1.80
Leiboom palmetvorm met 2 étages...		„ 1.50
„ „ „ 3 étages...		„ 2.—
„ „ zeer zware...		„ 3.50

	p. stuk
U-vorm 120—150 cm. hoog...	*f* 1.50
Staande snoeren 120—150 cm. hoog..	„ 1.—
„ „ 150—200 cm. hoog..	„ 1.25
„ „ zeer zware...	„ 1.50
Palmet verrier of Candelaber palmet 4 takken	„ 2.50
Dubbel vlakliggende of horizontale snoer...	„ 1.50
„ „ „ „ „ zwaar	„ 2.—
Enkel „ „ „ „ ...	„ 1.25

	p. stuk
Hoogstam Kroonboomen	ƒ 0.90
zware	„ 1.25
zeer zware	„ 2.—
Halfstam Kroonboomen	„ 0.80

	p. stuk
Halfstam Kroonboomen zware	ƒ 1.20
Hoogstam Leiboomen, ca. 2 meter stamhoogte (worden geplant tegen gevels en schuren)	„ 3.50

	Pluktijd	Gebruik
Bergamotte d'Esperen Een der fijnste peren voor den winter, afgeronde vrucht, niet groot, groen met gele spikkels, rijkdragend	October	Jan.-Mrt.
Beurré Clairgeau Goede, langwerpige vrucht. Grondkleur geel, bijna geheel met helderrood bedekt. Bekende en zeer gewilde marktpeer. Bijzonder geschikt voor aanplant als struikvorm en snoer	October	Nov.-Dec.
Beurré d'Amanlis Tamelijk groote, groengele aan de zonzijde matroode vrucht. Zeer sappig, zoetzuur van smaak	Begin Sept.	Sept.-Oct.
Beurré d'Anjou Groote vrucht, geelgroen, zeer goed	October	Nov.-Dec.
Beurré Alexander Lucas Heerlijk sappige peer, groenachtig geel, kegelvormig, groot en gaaf ; 1ste kwal. tafelpeer	Eind Oct.	Nov.-Febr.
Beurré d'Hardenpont Op voedzamen grond en warme standplaats een der fijnste tafelperen	October	Dec.-Febr.
Beurré Hardy Vrucht tamelijk groot, groen of gedeeltelijk roestkleurig. 1e kwaliteit tafelpeer, smeltend, gesuikerd. Gezonde boom. Draagt op jeugdigen leeftijd slecht ; later zeer rijk en geregeld. Goed voor alle vormen en vooral ook om als struikvorm in 't groot te worden geteeld. Uitstekende boomgaardboom	Half Sept.	October
Beurré Lebrun Goede tafelpeer, iets gemuskeerd, goed voor den inmaak. Verlangt een min of meer beschutte plaats. Zeer vruchtbaar	Eind Sept.	Sept.-Oct.
Beurré Luizet Zeer groote vrucht, prima, zeer vruchtbaar		Nov.-Dec.
Beurré de Mérode (*Double Philippe*) Groote, lichtgele, zeer sappige tafelpeer, in sommige streken van ons land bekend onder den naam van „Waterpeer"	September	Half Oct.
Beurré Sterckmans groote vrucht, smeltend, 1e kwaliteit		Sept.-Oct.
Beurré Superfin Zeer goede, geelgroene, 1e kwal. tafelpeer ; rijkdragende boom. Vooral goed als struikvorm en leiboom	Half Sept.	October
Bon Chrétien William Groote, citroengele vrucht. Voor liefhebbers van peren van den eersten rang. Gezonde, goed groeiende boom. Vroeg plukken. Draagt, ook op wild veredeld, zeer rijk en geregeld. Beste peer om in te maken. Alle vormen goed, vooral als struikvorm en snoer	Eind Aug.	Aug.-Sept.
Brederode Een der beste stoofperen, vooral voor hoogstam	October	Nov.-April.
Carlebasse Bosc, *Bosc's Flaschenbirne, Beurré d'Apremont* Zeer groote, mooi gekleurde, 1e kwal. tafelpeer		Oct.-Nov.
Clapp's Favorite Zeer mooie, lichtgele, aan de zonzijde helderroode, sappige, smeltende zomerpeer. Rijk- en vroegdragend. In struikvorm het beste	Half Aug.	Aug.-Sept.
Comtesse de Paris Tamelijk groote, lichtgroene, bruin gevlekte, zacht geurige, sappige winterpeer. Groeit goed op kwee, gezond, rijkdragend. Vooral niet te vroeg plukken	October	Nov.-Jan.
Conférence Groote vrucht, sappig en zeer fijn van smaak, vleesch botergeel ; zeer vruchtbaar	Begin Oct.	Oct.-Nov.

WIJ MAKEN U ER OP ATTENT

dat wij duizenden pyramiden peer, veredeld op kwee in 2-, 3-, 4-, 5- en 6-jarige pyramiden, voorradig hebben. De op kwee veredelde peren zijn het vruchtbaarste. Enkele soorten als Clapp's Favorite, Triomphe de Vienne, e.a. groeien op kwee niet voldoende. Daar deze soorten veel in het groot worden aangeplant, hebben wij deze op een soort veredeld, die goed op kwee thuis is, dus met een tusschenveredeling. Wij durven zeggen, dat wij een flinken voorraad van op deze manier veredelde soorten hebben.

Verder hebben wij een grooten voorraad van 3-, 4-, 5- en 6-jarige snoeren veredeld op kwee. Deze snoeren kunnen tegen muur, schutting en langs tuinpaden (aan draad vastgebonden) geplant worden, indien gewenscht reeds op een onderlingen afstand van 60 c.m. Vooral voor fruitkweek in het groot worden snoeren bij duizenden geplant. Ze dragen dikwijls het eerste jaar na planting reeds vrucht.

Indien u een groot kwantum wilt planten, vraagt opgaaf van soorten en uitersten prijs.

	Pluktijd	Gebruik
Curé, Pastoorspeer Mooie, groote, langwerpige vrucht. Uitmuntende stoofpeer, soms goede handpeer. Zeer vruchtbaar. Aan te bevelen als struikvorm	October	Nov.-Jan.
Doyenné du Comice Groote, gele, aan de zonzijde bruin gekleurde vrucht. Zeer sappig, zoet en geurig. Een der fijnste peren. Draagt wat onregelmatig. Een soort, die toch in geen liefhebberstuin mag ontbreken	Begin Oct.	Nov.-Dec.
Doyenné d'Hiver Zeer groote vrucht, stroogeel na het uitrijpen, zeer fijne peer		Jan.-Mrt.
Dr. Jules Guyot Mooie, groote, op Bon Chrétien William gelijkende vrucht. Boom gezond, zeer vruchtbaar. Goed als struikvorm. Vooral onrijp plukken en dan na laten rijpen	Begin Aug.	Augustus
Duchesse d'Angoulême Groote stompe, bultige, groene peer, half smeltend, een weinig korrelig. Goede tafelpeer. Mag niet te laat geplukt worden, rijpt dan niet na en wordt steenig. Aan te bevelen als struikvorm en leiboom, groeit vooral goed op kwee-onderlaag	Begin Oct.	Nov.-Dec.
Duchess Williams Zeer groote, lange, groene peer, bij het rijpen goudgeel. Sappig, iets zure, fijne tafelpeer. Overal bekend en gezocht. Boom sterk en goed groeiend. Draagt niet vroeg, maar later zeer rijk en geregeld. Een der allerbeste om in het groot te worden aangeplant, als struikvorm. Mag vooral niet vroeg geplukt worden, is dan wrang.	Eind Sept.	Oct.-Nov.

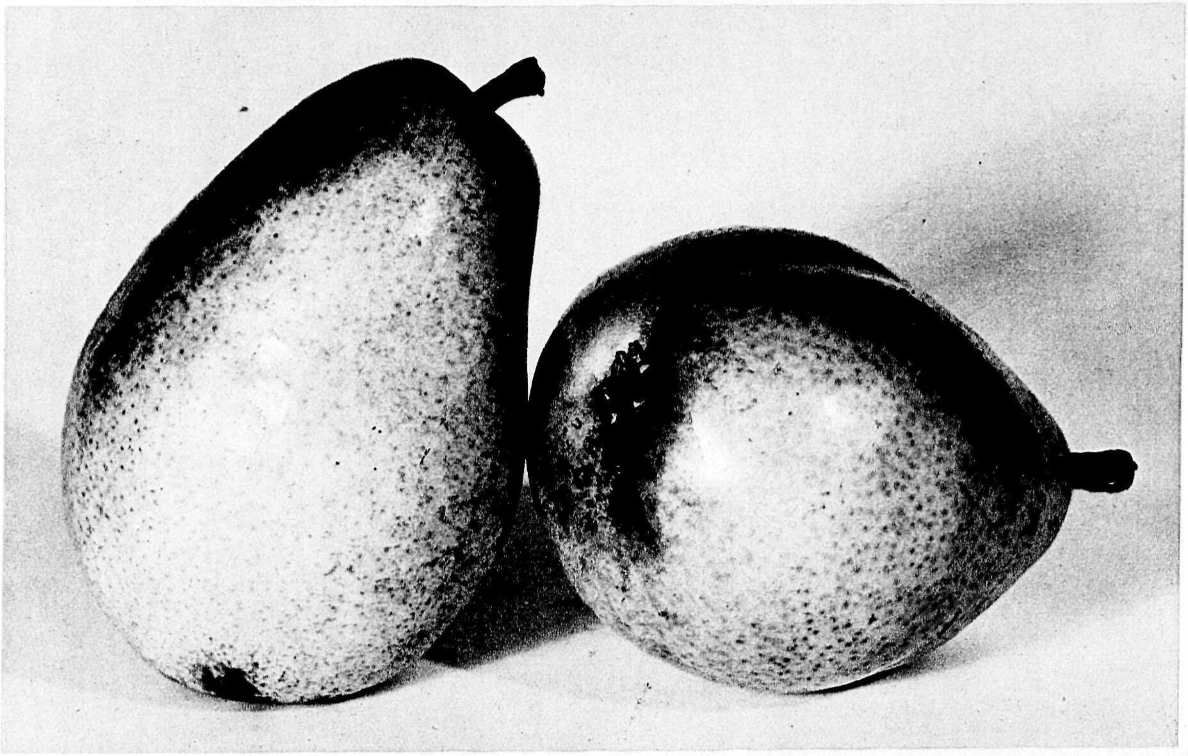

	Pluktijd	Gebruik
Durandeau, *Poire de Tongres* Groote langwerpige, naar den steel versmalde peer. Grondkleur geel, aan de zonzijde rood, bijna altijd met roest bedekt. Zeer sappig, zoetzure peer, half smeltend, eerste kwaliteit. Zeer aan te bevelen op vruchtbare gronden ; niet op drogen zandgrond. Alle vormen goed, vooral als struikvorm. Niet te laat plukken......	Eind Sept.	Oct.-Nov.
Emile d'Heijst Een zeer fijne, roestkleurige peer........	October	November
Fransche Wijnpeer Middelgroot, zeer vruchtbaar, aan te bevelen voor boomgaarden in hoogstam........	September	September
Herfstpeer van Geulle Een vroeg rijpende stoofpeer, die in het Zuiden van Limburg veel wordt geteeld. Hooge opbrengst, leverbaar in hoogstam........		
Gieser Wildeman Algemeen bekende, uitstekende stoofpeer. Gezonde, zeer rijkdragende boomgaardboom. Zeer geschikt om langs slootkanten te worden geplant........	October	Dec.-Mrt.
Josephine de Malines Fijne, kleine, late tafelpeer........	Eind Oct.	Jan.-Febr.
Jules d'Airolles Vrucht langwerpig, groenachtig geel met karmijnrose vlekken, gladde schil, fijne smaak........		Dec.-Febr.
Juttepeer Algemeen bekende en gewilde peer. Boom groeit sterk, draagt niet vroeg, maar later zeer rijk. Aan te bevelen als hoog- en halfstam. Op hoogen, lichten grond veel last van schurft........	Begin Sept.	September
Kaiserin Prima vrucht, zeer groot........		September
König Karl von Württemberg Enorm groote vrucht, geel-bruin, prima kwaliteit........	Eind Oct.	Eind Nov.
Le Lectier Eerste kwaliteit tafelpeer. Eischt krachtigen grond en eenigszins beschutte standplaats. Verdient aanbeveling als struikvorm en leiboom........	October	Dec.-Febr.
Légipont, *Fondante de Charneux* Vrij groote, kegelvormige, groengele bultige vrucht. Eerste-rangs tafelpeer, sappig en zoet, een der beste herfstperen. Zeer vruchtbaar. Wordt nog veel te weinig aangeplant........	Eind Sept.	October
Louise Bonne d'Avranches Tamelijk groote, groengele, grootendeels rood gekleurde vrucht. Sappige, geurige eerste-rangs tafelpeer. Algemeen bekend en zeer gewild. Boom goed groeiend, rijk en geregeld dragend. Goed voor alle vormen, mits op krachtigen bodem........	Half Sept.	Sept.-Oct.
Maagdepeer Vrij groote, roestkleurige vrucht. Bekende marktvrucht. Goed groeiende, rijk en geregeld dragende boomgaardboom........	Half Sept.	Sept.-Oct.
Madame Verte Middelgroot, bruin gevlekt prima vrucht, zeer aan te bevelen........	September	October
Marguerite Marillat Zeer groote gele vrucht, aan de zonzijde rood gekleurd ; 1e kwal. tafelpeer........	Half Sept.	Sept.-Oct.
Nouveau Poiteau Groote, langwerpige buikige, grijsgroene vrucht van tamelijk goede kwaliteit. Zeer goede marktvrucht. Sterke, gezonde boom. Groeit zeer goed. Draagt vroeg en geregeld........	Eind Sept.	Oct.-Nov.

	Pluktijd	Gebruik
Olivier de Serres		
Zeer fijne, mooi gekleurde, late tafelpeer		Dec.-Jan.
Oomskinderpeer, *Kruideniers peer*		
Tamelijk kleine, groengele peer, van goede kwaliteit. Eén der meest gezochte vroege marktperen. Voor den boomgaard een der aanbevelenswaardigste peren	Half Aug.	Augustus
Précoce de Trévoux		
Middelmatig groote, gele, aan de zonzijde rood gekleurde vrucht. Eén der fijnste vroege peren. Gezonde, vruchtbare, goed groeiende boom. Zeer aan te bevelen ; vooral als struikvorm	Eind Aug.	Aug.-Sept.
President Roosevelt		
Reusachtig groote fijne vrucht, uitstekend voor de markt	September	Oct.-Nov.
St. Remy		
Groote stoofpeer, welke op de pondspeer gelijkt, maar grooter en duurzamer is. Sterke, gezonde, rijkdragende boom	October	Dec.-April
Soldat Laboureur		
Vrij groote, langwerpige, geelgroene vrucht. Zeer zoet en sappig. Eerste kwaliteit tafelpeer. Gezonde, goed groeiende, zeer vruchtbare boom	Begin Oct.	Oct.-Nov.
Suikerpeer, *Dubbele of Noordhollandsche*		
Groote groengele peer van tamelijk goede kwaliteit. Een der meest gezochte en bekende marktvruchten. Gezonde, zeer sterk-groeiende en rijkdragende boomgaardboom en als zoodanig zeer aan te bevelen	Augustus	Aug.-Sept.
Triomphe de Vienne		
Groote, langwerpige, roestkleurige vrucht. Eerste-rangs tafelpeer. Groeit goed, draagt veel. Vooral als struikvorm en leiboom aan te bevelen	Begin Sept.	Sept.-Oct.
Zwijndrechtsche Wijnpeer		
Heerlijk van smaak, gezonde groeier, overvloedig dragend. Aan te bevelen ook voor cultuur in het groot	October	Nov.-Dec.

ABRIKOZEN

	p. stuk		p. stuk
Struikvorm	*f* 1.30	Hoogstam Kroonboomen	*f* 1.75
Leiboomen	„ 3.—	Halfstam Kroonboomen	„ 1.50

	Pluktijd
Bredasche	
Vrij kleine, zeer geringe vrucht. Uitstekend om in te maken. Boom groeit goed en draagt vroeg	Augustus
Dubbele Oranje	
Tamelijk groote vrucht, met vast, geurig en zoet vleesch, die zich de geheele maand Augustus laat bewaren. Boom groeit minder goed en is minder vruchtbaar dan de Tros Oranje	Augustus
Vroege Oranje, *Tros Oranje*	
Kleine vrucht met vast, geurig vleesch. Bij uitstek geschikt om in te maken. Boom groeit zeer krachtig en draagt enorm rijk. Deze soort kan ook als half- of hoogstam op eenigszins beschutte standplaats aanbevolen worden	Eind Aug.
Pêche de Nancy	
Groote, eivormige vrucht. Uitstekende tafelvrucht. Bloeit vroeg en draagt rijkelijk	Juli-Aug.

PRUIMEN

(Plant zoo mogelijk verschillende soorten pruimen ter bevordering van kruisbestuiving, daar verschillende soorten zichzelf slecht bestuiven.)

	p. stuk
Struikvorm, 2- à 3-jarige in soorten	*f* 0.90
„ 4-jarig in soorten	„ 1.25
Leiboom palmetvorm 2 étages	„ 1.50
„ „ 3 étages	„ 2.25
„ „ zeer zware	„ 3.50
Staande snoeren	„ 1.—
„ „ zeer zware	„ 1.40

	p. stuk
Hoogstam Kroonboomen	*f* 1.—
„ zware	„ 1.50
„ zeer zware	„ 2.—
Halfstam Kroonboomen	„ 1.—
„ zware	„ 1.25

	Pluktijd
America Groote, fijne, koraalroode vrucht ; sterkgroeiende, rijkdragende boom	Augustus
Belle de Louvain Groote, langwerpige, eivormige, donkerblauwe pruim van goede kwaliteit. Goede marktpruim	Begin Sept.
Blauwe Kwets, *Hauszwetsche, Bauernpflaume* Uitstekende kwets om in te maken. Goed groeiende en rijkdragende boom. Wordt in het groot aangeplant	September
Burbank, *Japansche Bloedpruim* Gewonnen door den bekenden kweeker Luther Burbank uit Californië ; de boom is zeer vruchtbaar, de vruchten hebben roode vlekken en zijn bijzonder geurig	September
Dubbele Boerenwitte Vrij groote, ronde, doorschijnend wasgele, algemeen bekende vrucht van uitstekende kwaliteit. Boom matig groeiend en zeer vruchtbaar. Zeer gewilde marktvrucht. Een der aanbevelenswaardigste pruimen	Eind Aug. 1e helft Sept.
Early Gold Rijkdragende boom met zoete, doorschijnende gele vruchten	Juli-Aug.
Formosa Buitengewoon groote, zoete, rose vrucht met gouden weerschijn ; sterke boom	Juli
Gele Eierpruim Extra zoete pruim	Augustus
Italiaansche Kwets Langwerpige, groote, blauwe kwets voor den inmaak	Begin Sept.
Kelsey Groote, zoete, gele, karmijngestippelde vruchten	September
Kirke's Plum Groote, ronde, donkerblauwe, sappige dessertpruim ; beste bestuiver	Augustus

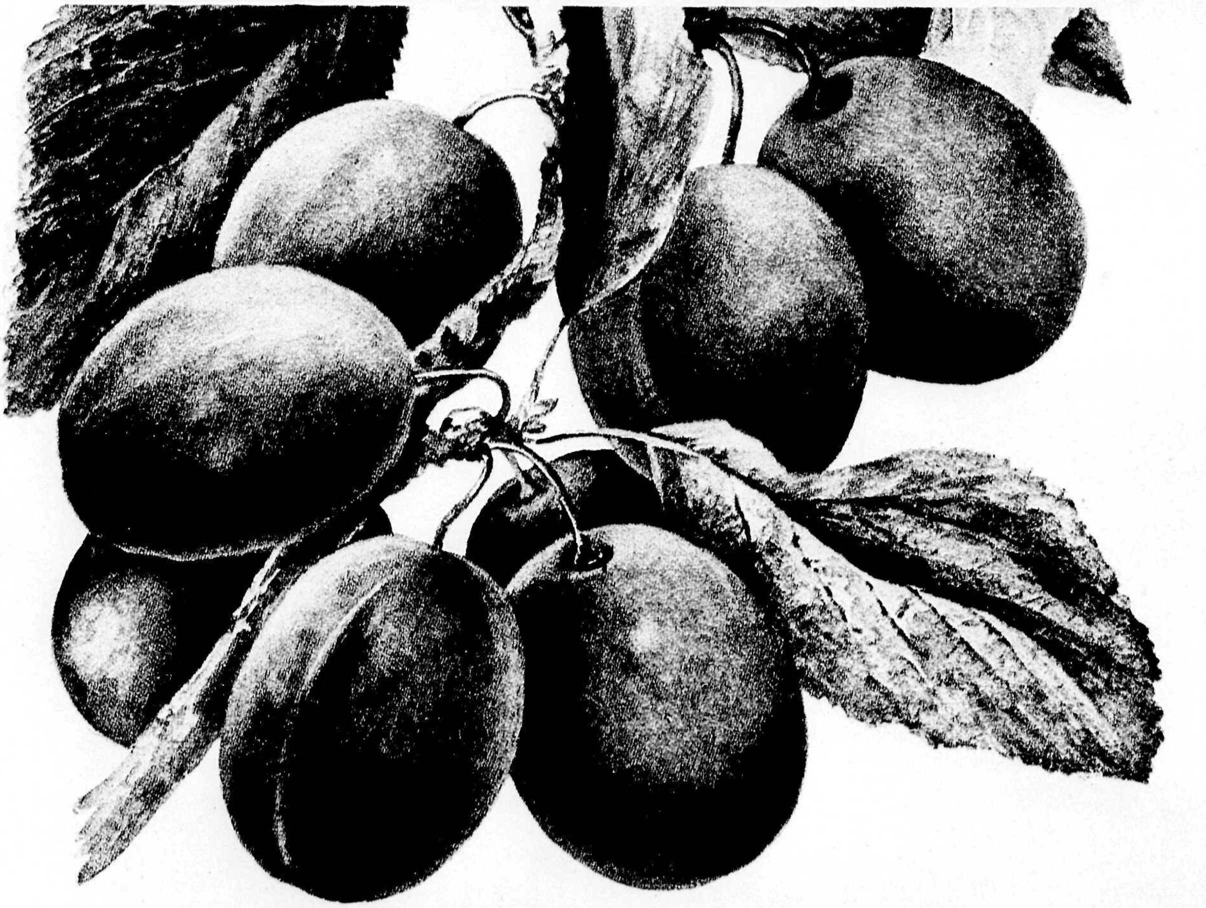

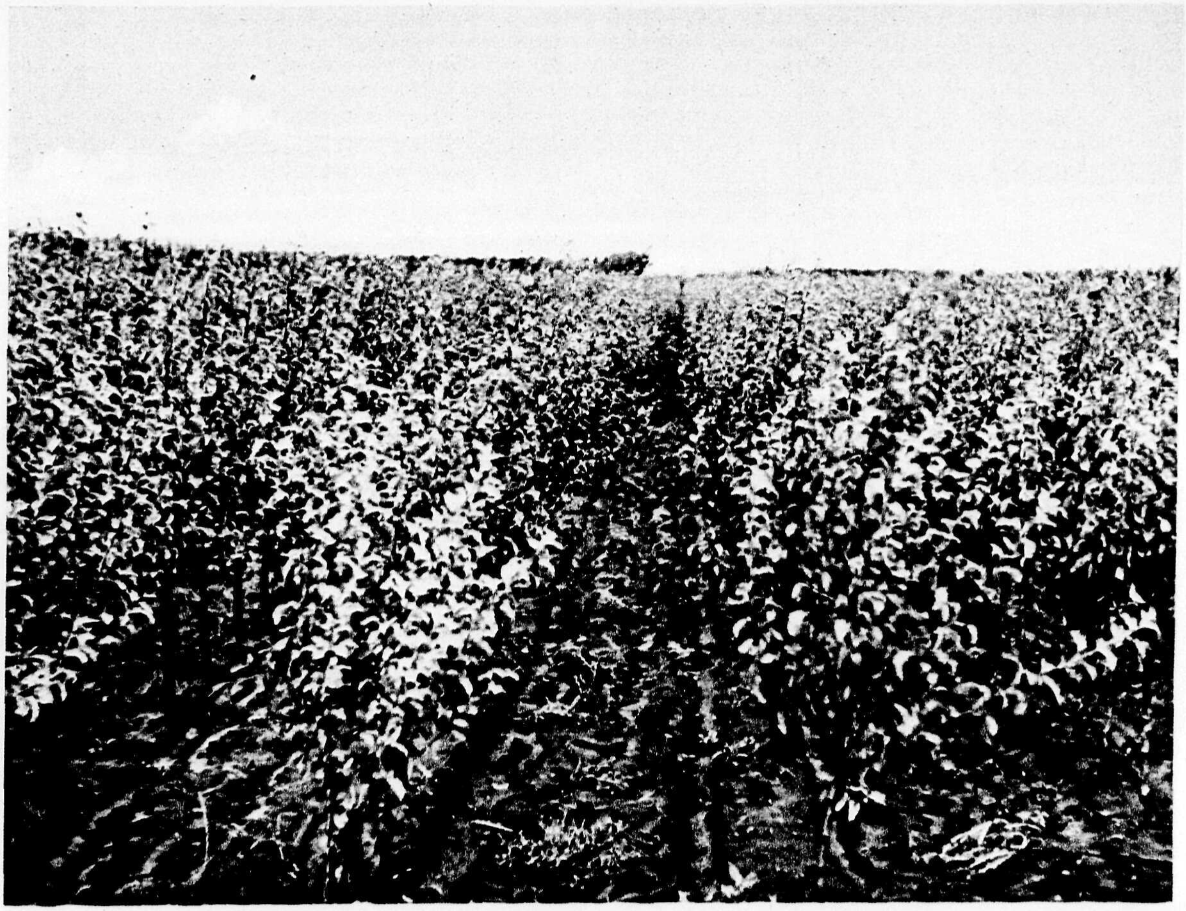

EEN GEDEELTE ONZER KWEEKERIJEN MET JONGE PYRAMIDEN-PEREN

	Pluktijd
Monsieur Hâtive, *Heerenpruim*	
Groot blauwachtig rose, extra zoete vrucht, zeer aan te bevelen	Juli
Reine Claude Boddaert	
Vrij groote ronde, geel-groene, vaak rood gespikkelde vrucht van uitstekende kwaliteit. Verlangt een eenigszins warme standplaats	Half Sept.
Reine Claude d'Althan	
Groote vrucht, blauwachtig rose, van prima kwaliteit, zeer aan te bevelen	Augustus
Reine Claude d'Oullins	
Mooie, groote, geelachtige, sappige, zoete vrucht. Zeer krachtige, gezonde boom. Een der beste pruimen	Augustus
Reine Claude verte, *Groene Reine Claude*	
Kleine, groenachtig-gele, ronde, algemeen bekende, geurige vrucht. De beste pruim om in te maken. Ook voor het dessert van den eersten rang. Boom groeit vrij goed en draagt vroeg en geregeld. Verlangt een voedzamen grond	Begin Sept.
Reine Victoria	
Zeer groote, schoone, langwerpig ronde, lichtroode vrucht. Vleesch zeer sappig en geurig. Eerste rang. Zeer gewilde marktvrucht. Boom groeit sterk, draagt vroeg en rijk. Een der meest aanbevelenswaardige pruimen in alle vormen	Eind Aug.
Roode Eierpruim, *Catalonie pruim*	
Groote langwerpige ronde, lichtrood gekleurde vrucht	Begin Sept.
Santa Rosa	
Sterkgroeiende boom met groote donkerrose vruchten; binnenin wijnrood, naar muskus geurend	
The Czar	
Zeer vroege soort met donkerviolette, middelmatig groote vruchten	Juli
Tragedie	
Groote, rosepurperen, zoete pruim	Augustus
Washington	
Groote, geel-roode, zeer sappige vrucht van uitstekende kwaliteit. Boom groeit sterk en is zeer vruchtbaar	Eind Aug.

NIEUWERE AMERIKAANSCHE PRUIMEN IN DE SOORTEN

Beauty, Florenza, Methley

alle vroege bloeiers; hiervan moet men voor de bestuiving meer dan een soort nemen, alle prima soorten, struikvorm ƒ 1.— p. st., halfstam ƒ 1.25 p. st., hoogstam ƒ 1.50 p. st.

PERZIKEN

	p. stuk
Leiboom, waaiervorm, 200—250 cm vlucht	ƒ 2.10
Leiboom, waaiervorm, 250—300 cm vlucht	„ 2.75
„ „ zeer zwaar....	„ 3.50
Halfstam Kroonboomen	„ 1.25

	p. stuk
Hoogstam Kroonboomen	ƒ 1.80
Struikvorm	„ 0.90
Struikvorm zwaar	„ 1.25
Hoogstam Treurperzik, zie onder treurboomen	„ 3.—

	Pluktijd
Amsden Tamelijk groote, sterk rood gekleurde vrucht. Vleesch sappig, laat niet los van steen, eenigszins flauw van smaak. Boom groeit sterk en draagt rijk. Een der beste voor kassen	Juli
Dubbele Montagne Groote, witgele, aan de zonzijde mooi rood gekleurde vrucht. Vleesch goed loslatend van den steen. Sterkgroeiende, vruchtbare boom. Een der meest aangeplante perziken.	Begin Sept.
Elberta of Oranje Perzik Zeer groote vrucht, goudgeel, zonzijde rood, geel vleesch, zoet	Augustus
Grosse Mignonne Groote, roodgekleurde gele perzik met zeer sappig, smeltend vleesch. Zeer geschikt voor de kas	Begin Sept.
J. H. Hale Een der grootste perziken, goudgeel, zeer vruchtbaar	Begin Sept.
Lord Napier, *Kale Perzik of Brugnon* Groote vrucht, groenachtig met rood-bruin, zoet, vruchtbaar	Aug.-Sept.
Rouge de Mai, *The Brigg* Onder dezen naam worden velerlei soorten geleverd. De echte soort komt veel met de Montagne in kwaliteit overeen. Geeft zeer schoone, rood gevlamde vruchten	Eind Juli
Sneed, *Earliest of All* Vrucht middelgroot, kleur geel met roode wangen	Begin Juli
Triomphe Sterk rood gekleurd, grootere vrucht dan Amsden, eveneens rijkdragend, bijzonder voor inmaak en markt aan te bevelen	Augustus

KERSEN

	p. stuk
Struikvorm	ƒ 1.—
„ zwaardere	„ 1.25
Leiboom	„ 1.50
Hoogstam Kroonboomen, meerjarige kroon......	„ 1.—
Hoogstam Kroonboomen, zeer zware stam en kroon, vruchtdragend	„ 1.50
Halfstam Kroonboomen	„ 0.90
„ zware	„ 1.30

Early Rivers
Vroeg rijp.

Früheste der Mark
De vroegste van alle, gelijkende op Meikers.

Grosze Prinzessin
Zeer groote vrucht, kleur als Spaansche knapkers.

Hedelfinger Riesenkirsche
Groote, zwartroode vrucht, voor alle doeleinden aan te bevelen.

Meikers
De bekende Betuwsche Meikers.

Reine Hortense
Zeer groote helroode vrucht, sappig, prima voor tafel.

Spaansche knapkers, *Spekkers*
Witgeel, aan de zonzijde een weinig rose, welbekend, sterke boom.

Vroege van Werder
Groote vrucht, 14 dagen vroeger dan Meikers, zwart-rood, zeer aan te bevelen.

Zwarte Spaansche knapkers, *Vleeschkers*

KWEEPEER

Geliefde vrucht voor jam en geconfijte vruchten.

	p. stuk
Struikvorm, in beste veredelde soorten	ƒ 1.—
Halfstam, in beste veredelde soorten	„ 1.25

MOREL

De dubbele Morel of Noordkers wordt vooral gebruikt voor den inmaak, en daarom is de cultuur winstgevend ; ze wordt ook veel in het groot aangeplant, maar in geen enkelen tuin mag de morel ontbreken. Men vindt er altijd een plaats voor, omdat ze geen zon noodig heeft en gerust tegen een muur aan den Noordkant kan worden geplant. Wanneer een boom in den herfst geplant wordt, draagt hij in het eerste jaar reeds vrucht.

	p. stuk
Struiken	ƒ 0.70
Zware vruchtdragende struiken	„ 1.—
Halfstam met zware kronen	„ 0.70
„ „ zeer zware kronen	„ 1.—
Hoogstam kroonboomen zwaar	„ 1.—
„ „ zeer zware	„ 1.30
Laagstam leiboomen	„ 1.50
„ „ zwaar	„ 2.—

Deze zijn zeer geschikt om tegen muur of schutting op het Noorden geplaatst te worden.

TAMME KASTANJE

of eetbare kastanje ; deze leenen zich uitstekend voor het beplanten van lanen en heuvels ; het hout heeft groote waarde voor den handel.

	p. stuk
Hoogstam, bekweekte boomen	ƒ 0.90
„ „ zware boomen	„ 1.25
„ „ zeer groote vrucht, soort „ Lyon'', veredeld	„ 1.50

MISPEL

De grootvruchtige mispel groeit het beste langs het water, wordt ook op overigens toch onbruikbare hoeken geplant.

	p. stuk
Struikvorm	ƒ 1.—
Halfstam Kroonboomen	„ 1.25

MOERBEI

	p. stuk
Halfstam, grootvruchtige zwarte Moerbei	ƒ 5.—
Halfstam leiboom, grootvruchtige zwarte	„ 7.50
Struikvorm, grootvruchtige zwarte	„ 3.—
Leiboom, grootvruchtige zwarte	„ 5.—
Hoogstam treurboomen, kleine zwarte vrucht, 180—200 cm stamhoogte	„ 2.50
Hoogstam zware	„ 3.—

Deze zware boomen zijn zeldzaam, dragen vruchten op het eenjarige hout. Iets heel bijzonders.

Voor de teelt van de zijderups kweeken wij groote hoeveelheden 2-jarige, verplante moerbeistruiken, zie bij „Boschplantsoen".

DRUIVEN

	p. stuk	p. 10
Druiven in soorten voor binnen en buiten	ƒ 1.25	ƒ 11.—

JAPANSCHE WIJNBES

Rubus phoenicolasius

Heeft een mooi blad aan fraaie roodbruine, behaarde takken, draagt van Juli tot September zeer rijkelijk vruchten van oranjeroode kleur, zoet van smaak ; men plant ze tegen een schutting in de zon of leidt ze langs stokken of latwerk, evenals frambozen.

Flinke planten.......... p. st. ƒ 0.50 p. 10 st. ƒ 4.50

AMER. BRAAMBESSEN

In soorten, groeien op elken grond en kunnen geplant worden als de Jap. Wijnbes (zie hiervóór), geven zeer groote braambessen, heerlijk van smaak. Zeer geschikt voor het maken van gelei.

ƒ 0.55 per stuk ƒ 5.— per 10 stuks

THE LOGAN BERRY

De Loganbes komt in vorm en smaak de Moerbei zeer nabij, draagt schatten van vruchten. Zeer geschikt voor het maken van gelei.

ƒ 0.55 per stuk ƒ 5.— per 10 stuks

AALBESSEN

	p. stuk	p. 10	p. 100
Struiken, rood, wit en zwart ..	ƒ 0.18	ƒ 1.60	ƒ 15.—
Halfstam	„ 0.65	„ 6.—	

In de soorten : Fay's New Prolific (rood, zeer groote opbrengst), Witte Parel, Duitsche Zure (rood), Roode Geelsteel (rood), Goliath (zwart), Boskoop Giant (zwart).

NOTEN

	p. stuk
Okkernoot hoogstam boomen	ƒ 1.—
„ „ zware................	„ 1.50

KRUISBESSEN

	p. stuk	p. 10	p. 100
Struiken	ƒ 0.18	ƒ 1.50	ƒ 12.—
In de soorten : Engelsche witte (groen), Winham's Industry (rood), Vroege Gele, Groote groene			
Halfstam	„ 0.70	„ 6.50	

De halfstam kruisbessen en aalbessen zijn geënt op Ribes onderstam op pl.m. 110 c.M. hoogte, de halfstammen zijn zeer vruchtbaar, zindelijk en geven groote vruchten, ze worden langs tuinpaden veel geplant.

VIJGEN

	p. stuk
Struikvorm, in soorten	ƒ 1.50

FRAMBOZEN

	p. 10	p. 100
Hornet	ƒ 0.60	ƒ 4.—
De bekende groote ronde vrucht, fijn aroma, rijkdragend.		
Superlative..........................	ƒ 0.60	ƒ 4.—
Groote, mooie, zuivere, roode vrucht, zeer rijk dragend.		
Lloyd George	ƒ 0.70	ƒ 6.—
Preussen	„ 0.70	„ 6.—

Nieuw, vrucht heeft een helderroode kleur, zeer zoet en aromatisch ; maakt lange loten en is rijkdragend.

HAZELNOOT

	p. stuk	p. 10
Flinke struiken, grootvruchtig, groen blad	ƒ 0.30	ƒ 2.50
Flinke struiken, bruin blad	„ 0.30	„ 2.50

AARDBEIEN

In de soorten Madame Moutot (enorm groote vrucht), Deutsch Evern (zeer vroeg), Jucunda, Mad. Kooij

ƒ 0.50 per 10 stuks ƒ 4.— per 100 stuks

ASPERGEPLANTEN

Roem van Brunswijk, sterke planten ƒ 2.— per 100; ƒ 18.— per 1000.

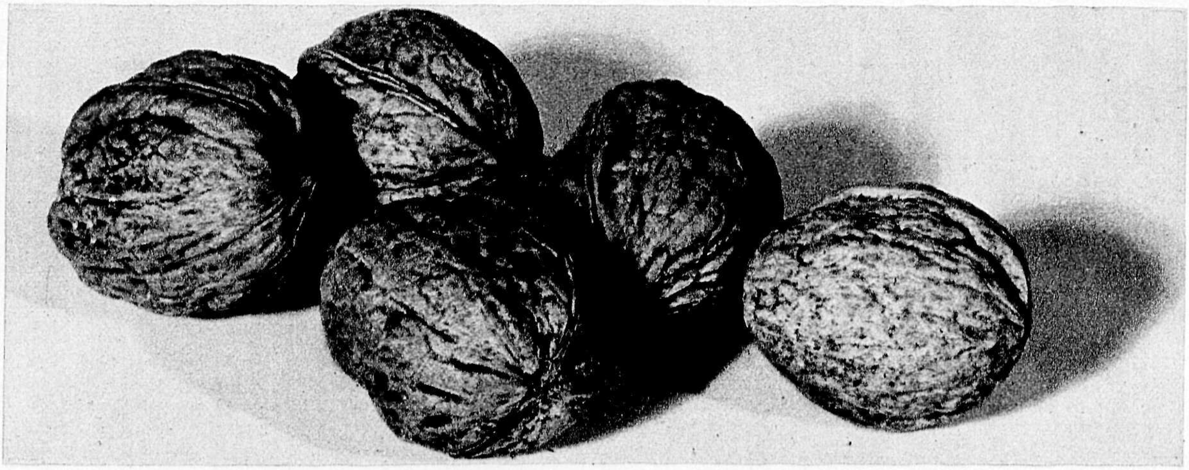

K E U K E N K R U I D E N

	p. stuk
Allium schoenoprasum, *Bieslook, Uiengras*	*f* 0.20
Artemisia Abrotanum, *Citroenkruid*	„ 0.30
Artemisia Absinthium, *Absinth-Alsem*	„ 0.20
Artemisia Dracunculus, *Dragon* Wordt gebruikt bij het bereiden van salade, uitjes, komkommers, enz.	„ 0.25
Asperula odorata, *Lieve-Vrouwe-Bedstroo, Waldmeister* De blaadjes worden gebruikt bij de bereiding van Meiwijn	„ 0.15
Cochlearia armoracea, *Mierikswortel, Peperwortel* Wordt gebruikt bij 't bereiden van sausen, enz.	„ 0.20
Foeniculum vulgare, *Venkel* De bloemschermen zijn onmisbaar bij 't inmaken van uitjes, augurk, enz.	„ 0.25
Hyssopus officinalis, *Hyssóp* Wordt gebruikt bij sausen, salade, palingsoep en sommige likeuren.	„ 0.15
Lavandula spica, *Lavendel* Bekend geurig kruid, waarvan de gedroogde bloemen gebruikt worden in de linnenkast.	„ 0.20

	p. stuk
Mentha crispa, *Kruizemunt* De bladeren worden als specerij gebruikt.	*f* 0.20
Mentha piperita, *Pepermunt* Wordt gebruikt bij de bereiding van pepermuntolie.	
Mentha viridis, *Spearmint, Mint* Toekruid voor sausen, vleesch, enz.; wordt in Engeland veel gebruikt.	„ 0.25
Origanum vulgare, *Marjolein* De toppen der jonge scheuten worden gebruikt bij salade, boonen, erwten, visch, enz.	„ 0.15
Poterium Sanguisorba, *Pimpernel* Wordt gebruikt bij salade, bij het bereiden van kruidenazijn, enz.	„ 0.20
Rosmarinus officinalis, *Rozemarijn* Bekende plant, waarvan de bladeren gebruikt worden in soep, bij vleesch, in melk, enz.	„ 0.30
Salvia officinalis, *Salie* Bekend toekruid, dat gebruikt wordt bij paling, in melk, enz.	„ 0.25
Thymus vulgaris, *Tijm* Wordt gebruikt bij het kruiden van verschillende spijzen.	„ 0.20
Rumex acetosa, *Zuring* Wij leveren de goede, breedbladerige variëteit.	„ 0.20

CONIFEREN EN SPARREN

MET AARDKLUIT

Sieren den tuin niet alleen in den zomer, maar vooral ook in den winter, omdat ze groen blijven, tevens een welkome schuilplaats biedende aan vogels.

ABIES

	hoogte in cm.	p. stuk
— **alba** *(A. pectinata), Zilverden* Verdraagt schaduw.	100—140	*f* 0.65
	140—180	„ 0.90
	180—250	„ 1.50
— **balsamea,** *Balsemspar* Snelgroeiende spar met pyramidale groeiwijze.	80—100	„ 0.50
	100—140	„ 0.90
— **concolor** Bijzonder mooie den met lange grijsblauwe naalden.	80—100	„ 0.70
	100—140	„ 1.—
	140—180	„ 1.50
— **Douglasii:** *zie* **Pseudotsuga**		
— **Engelmannii glauca:** *zie* **Picea Engelmannii**		
— **excelsa:** *zie* **Picea excelsa**		
— **firma** Sierlijke den met groene tot bruinachtige twijgen en dikke, lange, heldergroene naalden.	120—150	„ 1.25
— **grandis** Sterkgroeiende boom met glanzend donkergroene naalden; groeit ook goed op schaduwrijke plaatsen.	80—100	„ 0.35
	100—140	„ 0.50
	140—180	„ 0.90
	180—250	„ 1.25
— **Nordmanniana,** *Nordmanspar* Prachtige boom met regelmatige groeiwijze en donkergroene naalden; zeer mooi voor solitairboom.	60— 80	„ 0.45
	80—100	„ 0.90
	100—125	„ 1.25
— **Pinsapo,** *Vingerden* Mooie boom met korte, stevige, scherpe, groene naalden rondom de takken geplaatst.	80—100	„ 1.50
	100—120	„ 1.80
— **Pinsapo aurea** verschilt van vorige door gele naalden.	60— 80	„ 1.75
— **Veitchii** Sterk groeiende boom met glanzend groene naalden met grijsblauwen achterkant.	100—130	„ 1.25
	130—150	„ 1.50

ARAUCARIA

	hoogte in cm.	p. stuk
— **araucana** *(A. imbricata) Slangenden* Zeer decoratieve boom met eigenaardige groeiwijze, de ver uit elkaar staande horizontale takken zijn dicht bezet met donkergroene korte bladeren; prachtige solitairboom.	60—80	„ 3.50
	80—100	„ 4.50
	100—120	„ 6.50

CEDRUS

	hoogte in cm.	p. stuk
— **atlantica,** *Atlasceder* Zeer mooie, sterkgroeiende boom met dofgroene naalden.	120—150	*f* 1.50
	150—180	„ 1.75
	180—200	„ 2.50
— **atlantica glauca** Buitengewoon mooie, decoratieve solitairboom met prachtig blauwe naalden.	120—150	„ 1.50
	150—180	„ 2.—
	180—200	„ 2.50
— **atlantica pendula** Mooie ceder met afhangende takken.	100—140	„ 2.50
— **Deodara** Buitengewoon sierlijke, sterkgroeiende boom met afhangende takken en blauwgroene naalden; prachtige gazonboom.	100—130	„ 1.25
	140—160	„ 1.70
	160—200	„ 2.50
— **Deodara aurea** heeft goudgele naalden.	100—125	„ 2.50
	125—150	„ 3.50

CHAMAECYPARIS

	hoogte in cm.	p. stuk
— **Lawsoniana** *(Cupressus Lawsoniana)* Zeer sterke, algemeen bekende conifeer, vormt prachtige pyramiden met helder glanzend groen loof; zeer geschikt voor windkeering, ter bedekking van onooglijke plaatsen, enz.; groeit op alle gronden.	80—100	„ 0.40
	100—120	„ 0.50
	120—150	„ 0.70
	150—180	„ 1.—
	180—200	„ 1.50
— **Lawsoniana Alumii** Zuilvormige groei, helder blauwgroen loof	80—100	„ 0.60
	100—140	„ 1.—
	150—175	„ 1.50
	180—200	„ 2.50
— **Lawsoniana conica** *(Ch. Wisselii)* Zuilvormige groei met eigenaardig gevormde takjes en prachtig blauwgroen loof.	60— 80	„ 0.70
	100—120	„ 1.20
	120—140	„ 1.50
— **Lawsoniana erecta viridis** Smalle zuilvormige groei en heldergroen loof.	80—100	„ 0.90
	100—120	„ 1.10
	120—150	„ 1.30
— **Lawsoniana erecta glauca** Verschilt van vorige door blauwgroen loof.	120—140	„ 1.20
	150—180	„ 1.50
— **Lawsoniana filiformis** Mooie conifeer met hangende takken en groen loof.	80—100	„ 1.25
	100—120	„ 1.50

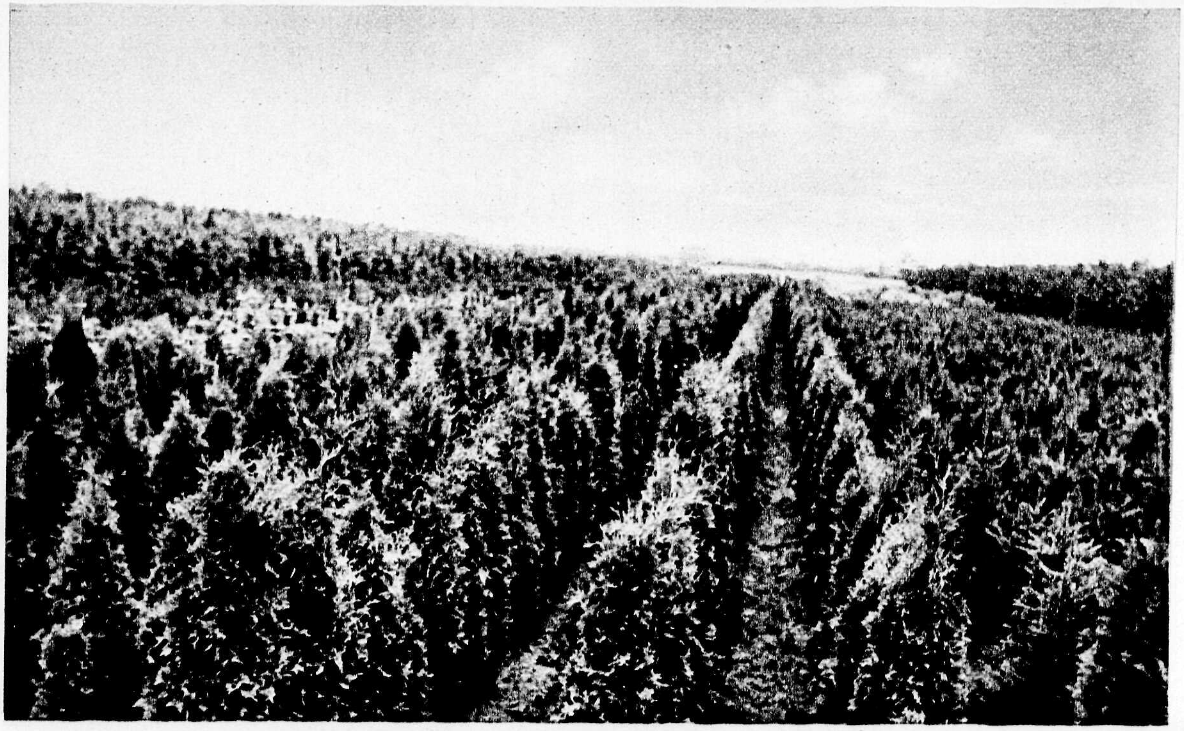

EEN GEDEELTE ONZER KWEEKERIJEN MET THUJA OCCIDENTALIS

CHAMAECYPARIS	h. in cm.	p. stuk
— **Lawsoniana Fletcheri**	60— 80	*f* 0.80
Mooie, langzaam groeiende conifeer met fijn geveerd, zacht blauwgroen loof.	80—100	„ 1.—
	100—140	„ 1.40
— **Lawsoniana Fraseri**	100—120	„ 1.—
Sterke conifeer, zuilvormig groeiend, donkergroen loof.	120—150	„ 1.25
	180—200	„ 2.50
— **Lawsoniana lutea**	80—100	„ 1.—
Verschilt van het gewone type door goudgeel loof.	100—120	„ 1.25
	120—150	„ 1.50
— **Lawsoniana Triomf van Boskoop**	80—100	„ 0.70
Bijzonder mooie, sterkgroeiende conifeer met mooi blauw loof.	100—140	„ 1.20
	140—180	„ 1.50
	180—200	„ 2.50
	250—300	„ 4.50
— **Lawsoniana Silver Queen**	100—120	„ 1.25
Mooie conifeer met zilverbont loof.	120—150	„ 1.50
— **Lawsoniana Stewartii**......	80—100	„ 0.75
Zuilvormige groei, vooral het jonge loof is mooi goudgeel.	100—130	„ 0.90
	130—160	„ 1.25
	160—200	„ 2.50
— **obtusa Crippsii**	80—100	„ 1.—
Langzaam groeiende conifeer met opvallend mooi goudgeel loof.	100—120	„ 1.40
— **obtusa gracilis**	80—100	„ 1.—
Gedrongen groeiwijze en heldergroen loof.	120—140	„ 1.40
— **pisifera** (*Retinospora pisifera*)	80—100	„ 0.80
Snelgroeiende conifeer met losse groeiwijze, overhangende takken en lichtgroen loof.	100—130	„ 1.—
	130—160	„ 1.35
	160—180	„ 1.50
— **pisifera argenteo-variegata**	80—100	„ 0.85
heeft witbont loof.	100—140	„ 1.20
	140—180	„ 1.50
— **pisifera aurea**	80—100	„ 0.90
Aardige conifeer met goudgeel loof.	100—125	„ 1.20
	125—150	„ 1.40
	150—175	„ 1.75

CHAMAECYPARIS	h. in cm.	p. stuk
— **pisifera plumosa** (*Retinospora*	80—100	*f* 0.90
plumosa)	100—125	„ 1.25
Mooie, sterke conifeer met pluimvormig groen loof.	125—150	„ 1.50
— **pisifera plumosa aurea**......	80—100	„ 0.90
verschilt van vorige door goudgeel loof.	100—120	„ 1.25
	120—140	„ 1.50
— **pisifera squarrosa** (*Retinospora*	100—120	„ 1.20
Veitchii)	120—150	„ 1.50
Heeft fijn gekruld, grijsblauw loof.		
— **pisifera filifera aurea**........	80—100	„ 1.—
Zeer mooie conifeer met sierlijk hangende, draadvormige twijgen en prachtig goudgeel loof.	100—120	„ 1.40
CRYPTOMERIA		
— **japonica elegans**	100—120	„ 1.40
Mooie conifeer met korte donkergroene naalden.	120—150	„ 1.75
— **japonica Lobbii**	100—120	„ 1.40
Mooie, rechtopgroeiende conifeer met lichtgroen loof.	120—150	„ 1.75
GINKGO		
— **biloba** (*Salisburia adiantifolia*)		
Japansche noot.	60— 80	„ 0.30
Mooie, decoratieve boom, waarvan de groote waaiervormige bladeren in den herfst mooi geel verkleuren en tegen den winter afvallen.	80—100	„ 0.50
	100—150	„ 1.—
	150—200	„ 1.50
	200—300	„ 1.75
JUNIPERUS		
— **chinensis argenteo-variegata**	60— 80	„ 1.—
Gedrongen groeiwijze en witgeteekend loof.		
— **chinensis aurea**	60— 80	„ 1.—
Zeer mooie, breeduitgroeiende conifeer met goudgeel loof.	80—100	„ 1.50
— **chinensis Pfitzeriana**	60— 80	„ 1.—
Zeer mooie conifeer, breed uitgroeiend met zijwaarts gerichte takken en overhangende twijgen.	80—100	„ 1.25
	120—150	„ 2.50

FAASSEN-HEKKEN'S TUINARCHITECTUUR — ONTWERP: J. BERGMANS

JUNIPERUS	h. in cm.	p. stuk
— **communis**	80—100	*f* 0.65
De bekende, inheemsche *Jeneverbes;* groeit op de schraalste gronden.	100—120	„ 0.90
	120—150	„ 1.25
— **communis hibernica**	80—100	„ 1.—
Mooie zuilvormige groeiwijze, blauwgroen loof.	100—140	„ 1.40
— **Sabina**, *Zevenboom*	60—80	„ 0.90
Breed uitgroeiende conifeer met donker blauwgroen loof.	80—100	„ 1.25
— **virginiana**, *Roode Ceder*	80—100	„ 0.70
Vormt een dichte pyramide van grauwgroen loof; zeer geschikt voor schrale boschgronden, duinen, enz.	100—120	„ 1.—
	120—150	„ 1.40
— **virginiana Cannartii**	80—100	„ 0.80
Mooie zuilvormige groeiwijze, donkergroen loof.	100—120	„ 1.—
	120—150	„ 1.40
— **virginiana glauca**	60—80	„ 0.80
Mooie zuilvorm met blauw loof.	80—100	„ 1.—
LARIX		
— **leptolepis**, *Gele Larix of Japansche Goudlork*	80—100	„ 0.30
	100—120	„ 0.40
Zeer mooie boom, die snel groeit; het zachtgroene loof verkleurt prachtig geel in den herfst en valt tegen den winter af; zeer geschikt voor lichte gronden; levert later waardevol hout.	200—300	„ 0.75
	300—400	„ 1.50
— **Kaempferi**	180—120	„ 2.—
PICEA		
— **Alcockiana**	80—100	„ 1.25
Mooie boom, waarvan de stijve, blauwe naalden aan den onderkant groen zijn en twee witte lijnen hebben.	100—120	„ 1.50
— **Engelmannii**	80—100	„ 1.—
In groeiwijze veel op P. excelsa gelijkend, doch met grijsblauwe naalden.	100—120	„ 1.25

PICEA	h. in cm.	p. stuk
— **excelsa**, *De Fijnspar of Kerstspar*	80—100	*f* 0.30
is een algemeen bekende boom, die de bekende Kerstboomen levert; zeer geschikt voor lanen, enz.; is met lichten grond tevreden.	100—130	„ 0.40
	130—160	„ 0.60
	160—200	„ 1.—
	200—250	„ 1.50
— **excelsa aurea**	60—80	„ 1.25
heeft goudgele naalden.		
— **excelsa pyramidalis**	80—100	„ 1.25
heeft een mooie pyramidale groeiwijze.	100—120	„ 1.50
— **Menziesii** *(P. sitchensis)*	100—120	„ 0.40
Snelgroeiende boom met glanzend groene naalden.	120—150	„ 0.50
— **omorica**	100—120	„ 1.10
Mooie, slanke boom met grijsgroene naalden.	120—140	„ 1.50
— **orientalis**	60—80	„ 1.—
Zeer mooie, langzaam groeiende boom met glanzend donkergroene naalden.		
— **polita**	50—70	„ 0.90
Mooie boom met glanzend geelbruine twijgen en blauwgroene, stijve naalden.		
— **pungens glauca**, *Blauwspar*	60—80	„ 0.60
Een bekende boom met prachtig staalblauwe naalden.	80—100	„ 1.—
	100—140	„ 1.20
	140—180	„ 1.50
	180—200	„ 2.50
— **pungens glauca Kosteri**	60—80	„ 1.—
is de mooiste Zilverspar met donker staalblauwe naalden.	80—100	„ 1.50
	100—120	„ 2.50
	120—140	„ 3.—
	140—160	„ 5.—

BEPLANTING OM EEN TUIN VAN PSEUDOTSUGA TAXIFOLIA

PINUS	h. in cm.	p. stuk
— **cembra**	40—60	*f* 0.70
Zeer mooie den met lange, blauwachtige naalden.		
— **excelsa**	100—125	„ 1.50
Mooie den met lange, blauwgroene naalden.	150—180	„ 2.50
— **montana Mughus**, *Bergden* ..	30—40	„ 0.50
Zeer mooie, laaggroeiende den met donkergroene naalden ; wordt geplant in groote rotstuinen, op berghellingen en duinen om zandverstuivingen tegen te gaan.	80—100	„ 1.20
— **nigra austriaca**, *Oostenrijksche Den*	60—80	„ 0.60
	80—100	„ 0.70
Heeft lange, donkergroene naalden ; zeer geschikt voor slechte gronden, duinbeplanting enz.	100—120	„ 0.90
	120—140	„ 1.—
	140—160	„ 1.25
— **parvifolia glauca**	60—80	„ 1.50
Gedrongen groeiwijze ; de blauwe naalden hebben aan den achterkant een witte streep.		
— **Strobus**, *Weymouth Den*......	80—100	„ 0.60
Zeer mooie, snelgroeiende boom met lange blauwgroene naalden.	100—150	„ 0.70
	180—200	„ 1.25
PSEUDOTSUGA		
— **taxifolia** (*Abies Douglasii*)	80—100	„ 0.30
De groene *Douglasspar* is een bekende boom ; kan goed aangewend worden voor beplanting onder boomen, voor bedekking van muren, enz. ; groeit goed op lichten grond.	100—140	„ 0.50
	140—180	„ 0.80
	180—200	„ 1.25
	200—250	„ 1.50
	250—300	„ 2.—
	300—400	„ 3.—
— **taxifolia caesia**	100—140	„ 0.50
Deze is bijzonder geschikt voor laanbeplanting ; is beter tegen vorst bestand dan de gewone Douglaspar.	140—180	„ 0.70

PSEUDOTSUGA	h. in cm.	p. stuk
— **taxifolia glauca**	100—140	*f* 0.60
Sterke spar met blauwgroene naalden.	140—180	„ 0.90
SCIADOPITYS		
— **verticillata** (*Japansche Parasolden*)	80—120	„ 4.—
	140—160	„ 7.50
Bijzonder mooie, zeldzame den.		
SEQUOIA		
— **gigantea** (*Wellingtonia gigantea*; *Mammoetboom*)	80—100	„ 3.—
	100—120	„ 4.—
Zeer hooggroeiende, prachtige solitairboom, die in zijn vaderland, Californië, tot 100 meter hoogte kan bereiken ; vraagt in ons land een beschutte plaats.		
TAXODIUM, *Moerascypres*		
— **distichum**	100—140	„ 1.25
Mooie, hooggroeiende boom met 's winters afvallende naalden ; voor vochtige plaatsen.	140—180	„ 1.50
TAXUS		
— **baccata**	40—60	„ 0.40
De bekende gewone *Taxus* met donkergroen loof ; zeer geschikt voor plaatsen waar weinig of geen zon komt ; de beste voor hagen.	60—80	„ 0.50
	80—100	„ 0.70
	100—130	„ 0.90
	130—150	„ 1.50
	150—180	„ 2.50
— **baccata fastigiata** (*hibernica*)	80—100	„ 1.—
Mooie zuilvormige groei, donkergroene naalden.	100—120	„ 1.50
— **baccata fastigiata aurea**....	60—80	„ 1.—
heeft goudgeel loof.	80—100	„ 1.25
	100—120	„ 1.80

THUJA (THUYA)	h. in cm.	p. stuk
— **gigantea** *(T. Lobbi)*	100—120	*f* 0.50
Zeer snel groeiende boom met heldergroen loof; groeit op alle gronden.	120—140	„ 0.60
	140—180	„ 0.70
	180—200	„ 1.—
— **gigantea aurea**	100—140	„ 1.20
heeft goudgeel loof.	150—175	„ 1.50
— **occidentalis**	80—100	„ 0.35
Algemeen bekende conifeer, die overal gebruikt wordt voor hagen, enz.; zeer geschikt om onooglijke plaatsen te bedekken, enz.; groeit overal.	100—130	„ 0.50
	140—160	„ 0.60
	160—180	„ 0.85
	180—200	„ 1.20
— **occidentalis aureo-spicata** ..	100—120	„ 1.40
Aardige conifeer *met goudbont loof.*		
— **occidentalis Ellwangeriana**	80—100	„ 1.—
Pyramidale groei, geelachtig groen loof.	100—120	„ 1.25
— **occidentalis fastigiata**	140—160	„ 1.—
Smalle, zuilvormige groei, heldergroen loof.	160—180	„ 1.35
— **occidentalis Hoveyi**	60—80	„ 0.80
Mooi rechtopgroeiend met heldergroen loof.		
— **occidentalis lutea** *(aurea)*	100—120	„ 1.—
Sterke conifeer met heldergeel loof.	120—150	„ 1.30

THUJA (THUYA)	h. in cm.	p. stuk
— **occidentalis Riversii**	100—120	*f* 1.—
Mooie, slanke conifeer, gedrongen groeiend, geelgroen loof.	120—150	„ 1.40
— **occidentalis Rosenthalii**	100—120	„ 1.—
Zuilvormige groei, mooi glanzend groen loof.	120—150	„ 1.40
— **occidentalis Standishii**	80—100	„ 1.—
Sterkgroeiende conifeer met afhangende takken.	100—120	„ 1.40
— **occidentalis Vervaeneana** ..	80—100	„ 1.—
Pyramidaal groeiend, geelachtig loof.	100—120	„ 1.40
— **occidentalis Wareana lutescens**	80—100	„ 1.—
Regelmatige groeiwijze, bleekgeel loof.	100—120	„ 1.40
THUJOPSIS (THUYOPSIS)		
— **dolobrata,** *Schijnlevensboom*	70—90	„ 0.90
Mooie, breeduitgroeiende conifeer met heldergroen loof.		
— **dolobrata variegata** *(argenteo-variegata)*	60—70	„ 0.80
heeft zilverbont loof.		
TSUGA		
— **canadensis,** *Hemlockspar*	80—100	„ 0.90
Sierlijke groeiwijze met overhangende takken; bijzonder geschikt voor beschaduwde plaatsen.	100—140	„ 1.10

VAN ALLE GENOEMDE CONIFEREN HEBBEN WIJ OOK GROOTERE MATEN IN VOORRAAD, WAARVAN WIJ U DE PRIJZEN OP AANVRAAG GAARNE TOEZENDEN.

ROTSCONIFEREN

GESCHIKT VOOR ROTS- EN MUURTUINEN

CHAMAECYPARIS
— **Lawsoniana Fletcheri** .... ƒ 0.70
Langzaam groeiend, mooi grijsblauw loof.
— **Lawsoniana Forsteckiana** .... „ 0.70
Gedrongen groei, groene, kluwenvormige twijgen.
— **Lawsoniana minima glauca** .... „ 0.70
Breede, dichte bolvorm, donker blauwgroen.
— **obtusa filicoides** .... „ 0.75
Mooie rotsconifeer met fijn loof.
— **obtusa gracilis** .... „ 0.75
Dichte, sierlijke groei, gekroesd donkergroen loof.
— **obtusa gracilis aurea** .... „ 0.75
Verschilt van de vorige door goudgeel loof.
— **obtusa lycopodioides** .... „ 0.80
Laag met varenachtige twijgen en groen loof.
— **obtusa nana compacta** .... „ 0.75
Gedrongen groei, mooi donkergroen.
— **obtusa nana gracilis** .... „ 0.75
Sierlijke groeiwijze met gekroesd loof.
— **obtusa tetragona aurea** .... „ 0.80
Eigenaardige groeiwijze, goudgeel loof.
— **pisifera filifera aurea** .... „ 0.80
Vormt breede, ronde planten met geel loof.

CRYPTOMERIA
— **japonica Banda-Sugi** .... „ 1.—
Laag blijvend met mooi groen loof.

JUNIPERUS
— **nana** *(J. alpina, J. prostrata)* .... „ 0.90
Kruipende groei met blauw loof.
— **Sabina humilis** .... „ 1.—
Kruipende groei met donkergroen loof.
— **Sabina prostrata** .... „ 0.80
Langs den grond liggende takken met blauw loof.
— **Sabina tamariscifolia** .... „ 0.90
Prachtig horizontaal groeiend met blauwgroen loof.

JUNIPERUS
— **sinensis Pfitzeriana** .... „ 0.90
Breed uitgroeiend met heldergroen loof.
— **sinensis procumens** *(japonica)* .... „ 0.70
Breed uitgroeiend met donkergroen loof.
— **sinensis procumbens aurea** *(J. japonica aurea)* .... „ 0.90
Met sierlijk overhangende takken en goudgeel loof.
— **squamata Meyeri** .... „ 0.90
Half liggende groei met mooi staalblauw loof.
— **virginiana tripartita** .... „ 0.70
Eigenaardige groeiwijze

PICEA
— **excelsa compacta** .... „ 0.70
Langzaam groeiend, gesloten plant met groen loof.

PICEA
— **excelsa echinoformis** .... ƒ 0.70
Dwergden, die aardige ronde kroontjes vormt.
— **excelsa glauca** .... „ 0.70
Laagblijvend met blauwgroene naalden.
— **excelsa Gregoryiana** .... „ 0.70
Zeer dichte, compacte groeiwijze.
— **excelsa Maxwellii** .... „ 0.70
Lage, gedrongen vorm met diepgroene naalden.
— **excelsa procumbens** .... „ 0.70
Met liggende takken en heldergroene naalden.
— **excelsa pygmaea** .... „ 0.70
Compacte, kogelv. groei met bruinachtiggroene naalden.
— **excelsa Remontii** .... „ 0.70
Vormt mooie, gesloten, kogelvormige planten.
— **orientalis gracilis** .... „ 0.70
Sierlijke groeiwijze met donkergroene naalden.

PINUS
— **montana Mughus** .... „ 0.60
De bekende *Bergden*, geschikt voor grootere rotstuinen.

TAXUS
— **baccata erecta semperaurea** .... „ 0.70
Mooi goudgeel loof.
— **baccata ericoides** .... „ 0.70
Laagblijvend, fijn vertakt, donkergroen loof.
— **baccata pygmaea** .... „ 0.90
Laag blijvend, breed uitgroeiend met donkergroen loof.
— **baccata repandens** .... „ 0.90
Zeer breed uitgroeiend, donkergroen.
— **cuspidata brevifolia** .... „ 0.70
Eigenaardige vorm met donkergroen loof.

THUJA
— **occidentalis Ellwangeriana Rheingold** .... „ 0.70
Gedrongen groeiend ; prachtig goudgeel loof.
— **occidentalis globosa** .... „ 0.70
Bolvormige groeiwijze met fijne vertakking.
— **occidentalis Little Gem** .... „ 0.70
Mooie lage groeiwijze met bronsgroen loof.
— **occidentalis recurva nana** .... „ 0.70
Lage ronde vorm met heldergroen loof.
— **occidentalis Spaethii** *(Ohlendorfii)* .... „ 0.70
Valt op door twee verschillende soorten loof.
— **occidentalis umbraculifera** .... „ 0.70
Laagblijvend met mooi groen loof.

TSUGA
— **canadensis compacta nana** .... „ 0.70
Bolvormige groeiwijze, dicht vertakt.
— **canadensis pendula** *(Sargentii pendula)* „ 0.70
Zeldzaam ; hangende geelgroene takken ; mooie rotsconifeer.

WIJ MAKEN ONTWERPEN VOOR DEN AANLEG VAN BEPLANTINGEN

De export naar bijna alle landen is ons grootendeels afgesneden. We hebben ons daarom meer ingericht voor levering van alle boomen, heesters, planten enz. in het eigen land. Onze groote voorraden plantsoen en de kundige technische en wetenschappelijke leiding onzer zaak stellen ons in staat tegen zeer voordeelige prijzen plannen te maken en uit te voeren met levering van alle daarvoor benoodigde materialen. Wij zijn speciaal ingericht alle beplantingen van wegen, kanalen, badplaatsen, kloosters, sportparken, kerkhoven, rosaria enz., voor rijk, provincie, gemeente en particuliere instellingen uit te voeren.
Onze kweekerijen zijn de grootste en meest gevarieerde van het land. Gelieve even een aanvraag tot ons te richten als U plannen noodig hebt of beplantingen wilt laten uitvoeren.

ONZE INLICHTINGENDIENST

WIJ GEVEN GRATIS ALLE INLICHTINGEN, zonder eenige verplichting, aan onze cliënten in verband met moeilijkheden die zij met hun tuin of planten mochten ontmoeten. Ook zij die cliënt willen worden kunnen hiervan gebruik maken.

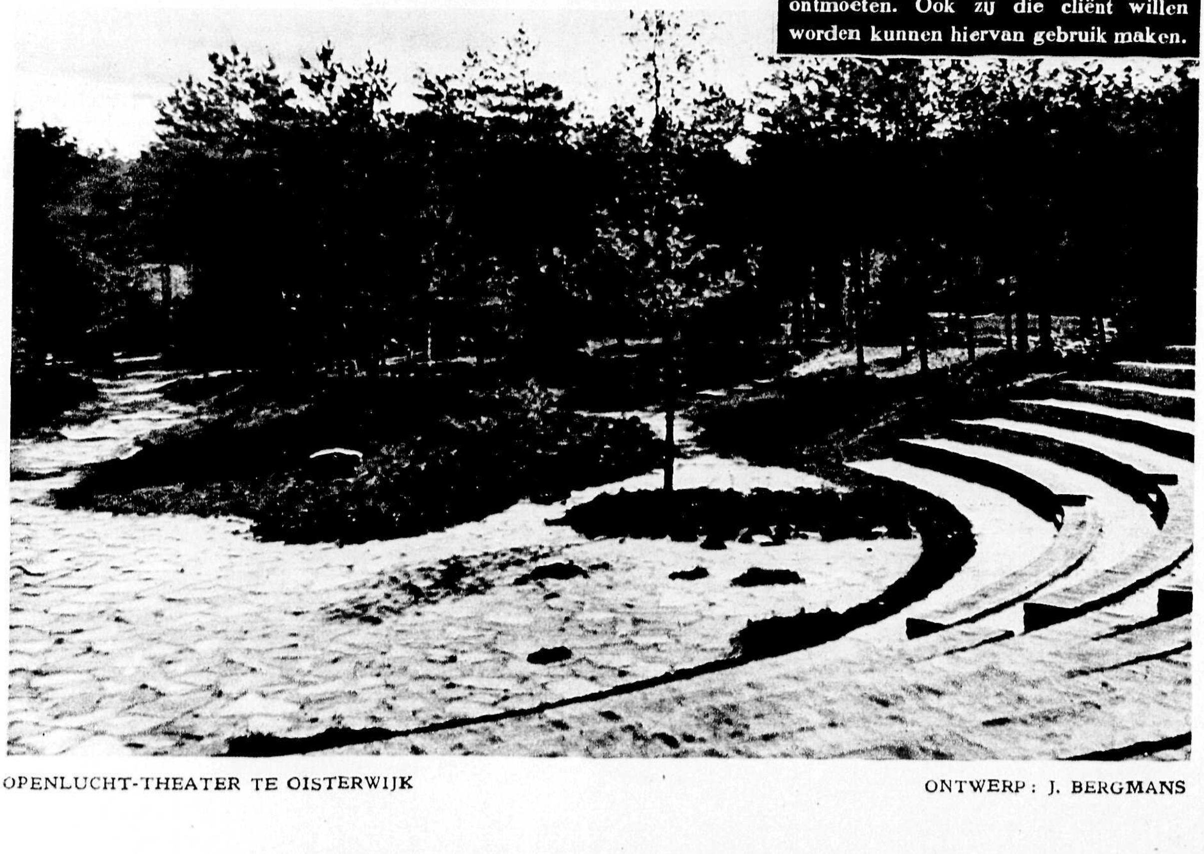

OPENLUCHT-THEATER TE OISTERWIJK — ONTWERP: J. BERGMANS

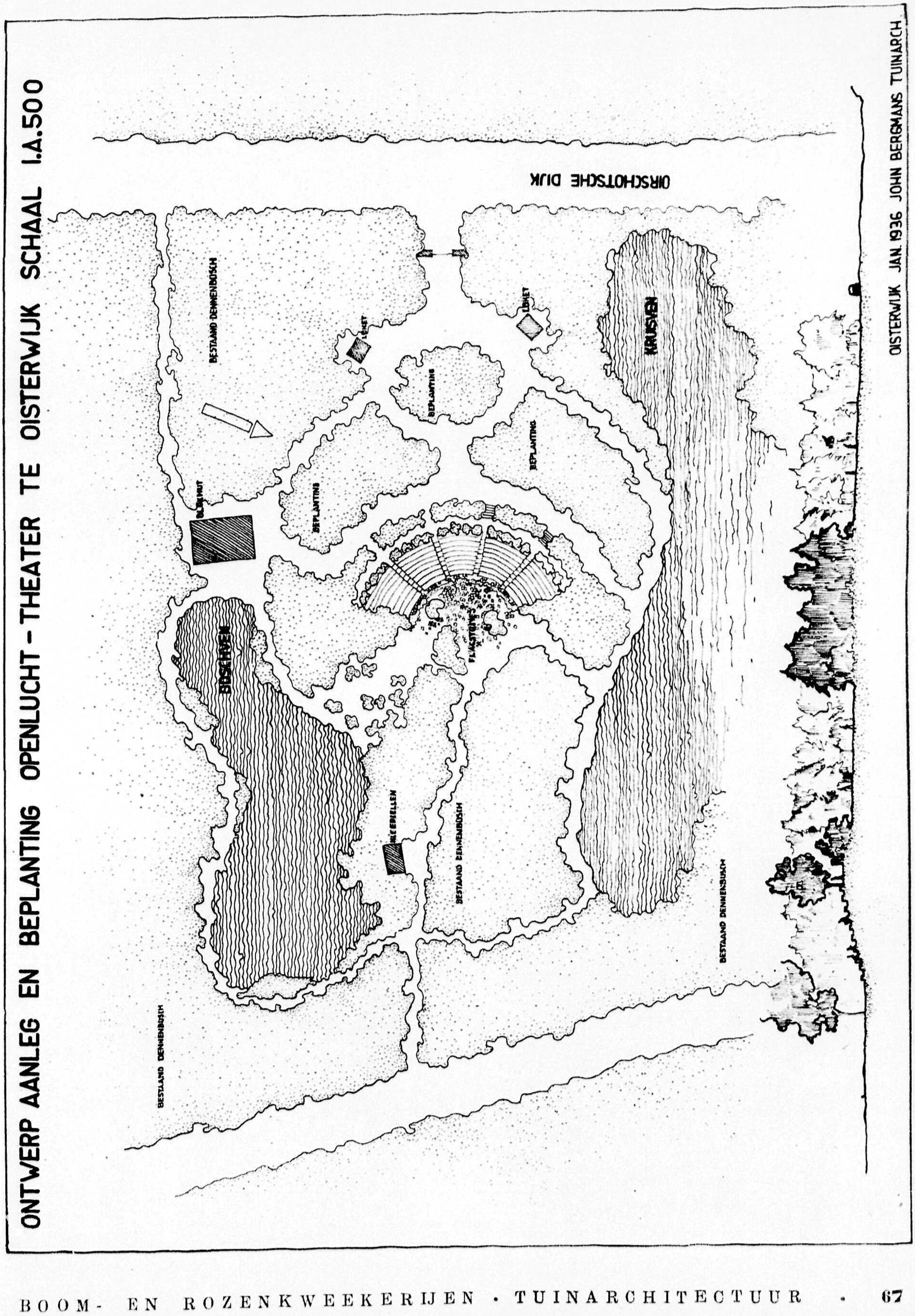
ONTWERP AANLEG EN BEPLANTING OPENLUCHT - THEATER TE OISTERWIJK SCHAAL 1.A.500
OIRSCHOTSCHE DIJK
BESTAAND DENNENBOSCH
LOKET
LOKET
BEPLANTING
BEPLANTING
BEPLANTING
KRUISVEN
BESTAAND DENNENBOSCH
BESTAAND DENNENBOSCH
BESTAAND DENNENBOSCH
OISTERWIJK JAN. 1936 JOHN BERGMANS TUINARCH.

ROTSPLANTEN

DE PRIJZEN ZIJN PER STUK

ACAENA
— **glauca** .... *f* 0.15
5 cm. Groenblijvende zoden met blauwgroene blaadjes
— **microphylla** .... „ 0.15
5 cm. Zodenvormend met lichtbruine blaadjes.
— **novae-zelandiae** .... „ 0.15
10 cm. Kruipende plant met bleekgroene blaadjes.

ACHILLEA, *Duizendblad*
— **aurea** .... „ 0.20
20 cm. Groene bladeren en goudgele bloemtrossen. Juni-Aug.
— **Frommuelleri** .... „ 0.30
25 cm. Vormt frischgroene zoden met witte bloemen. Juni-Aug.
— **tomentosa** *(A. aurea)* .... „ 0.15
20 cm. Rijkbloeiend met heldergele trosjes. Juni-Sept.

AETHIONEMA
— **warleyense** *(Warley's Rose)* .... „ 0.20
20 cm. Prachtige rose bloemtrosjes. Mei-Juli.

AJUGA, *Zenegroen*
— **reptans atropurpurea** .... „ 0.15
15 cm. Kruipend, bronskleurige bladeren en blauwe bloemen. Mei-Juni.
— **reptans albo-variegata** .... „ 0.15
15 cm. heeft witbonte bladeren.
— **reptans multicoloris** .... „ 0.15
15 cm. heeft bruine bladeren met gele en roode vlekken.

ALYSSUM
— **montanum** .... „ 0.15
15 cm. Bloeit met talrijke donkergele bloempjes. April-Juni
— **saxatile** .... „ 0.15
30 cm. Grijs blad, bloeit met gele bloemen. Mei-Juni.

ANTENNARIA
— **dioica tomentosa** *(tomentosa candida)* *f* 0.15
10 cm. Kruipend met zilvergrijze blaadjes. Aug.-Sept.

ANTHEMIS
— **carpatica** .... „ 0.35
10 cm. Mooie plant met groote witte bloemen. Juni-Aug.

ARABIS
— **caucasica pleniflora** *(A. alpina flore pleno)* .... „ 0.15
20 cm. Mooie plant, zeer rijkbloeiend met dubbele witte bloempjes. April-Mei.
— **caucasica Rosabella** .... „ 0.15
20 cm. Bloeit met vele groote, mooi rose bloemen. April-Mei.

ARENARIA
— **tetraquetra** .... „ 0.25
6 cm. Aardige mosvormige zoden en tallooze kleine witte bloempjes. Juli-Aug.

Arenaria: *zie* **Sagina**

ARMERIA, *Engelsch Gras*
— **maritima alba** .... „ 0.15
20 cm. Groene zoden met ronde, witte bloemtrosjes. Juni.
— **maritima Laucheana** .... „ 0.15
20 cm. Zeer mooie, roseroode bloemhoofdjes. Juni.
— **maritima rosea** .... „ 0.15
20 cm. Bloeit met lichtrose bloemtrosjes. Juni.
— **maritima Vindictive** *(nieuw)* .... „ 0.25
20 cm. Bloeit met bijzonder opvallende karmijn-purperen bloemtrosjes. Juni.

GEDEELTE VAN EEN ROTSTUIN

ASTER
— **alpinus** .... *f* 0.15
20 cm. Bloeit met groote, lilablauwe bloemen. Mei-Juni.
— **alpinus superbus** .... „ 0.15
20 cm. Heeft grootere, donker gekleurde bloemen.
— **alpinus albus giganteus** .... „ 0.15
20 cm. Bloeit met zeer groote witte bloemen.
— **Andersonii** *(nieuw)* .... „ 0.25
10 cm. Zodenvormende plant met kleine lila bloemen. Mei-Juni.
— **subcaeruleus** .... „ 0.15
30 cm. Mooie plant met zeer groote, lilablauwe bloemen. Juni-Aug.
— **subcaeruleus Goliath** .... „ 0.20
heeft grootere bloemen.

AUBRIETA
— **cultorum Blue King** .... „ 0.15
10 cm. Prachtig blauw bloeiend. April-Mei.
— **cultorum Lavender** .... „ 0.15
10 cm. Groote lavendelblauwe bloempjes.
— **cultorum Purpurteppich** .... „ 0.15
10 cm. Prachtig purperviolette bloempjes.
— **cultorum Vesuvius** .... „ 0.20
10 cm. Zeer mooie, groote, karmijnroode bloempjes.

AZORELLA
— **trifurcata** *(nieuw)* .... „ 0.25
15 cm. Mooi groenblijvende kussens en eigenaardig gevormde groene bloemtrosjes.

BERGENIA *(Megasea, Saxifraga), Schoenlappersplant*
— **cordifolia** .... „ 0.15
40 cm. Met groote, leerachtige bladeren en lichtrose bloemtrossen. April-Mei.
— **Delavayi** .... „ 0.20
30 cm. Heeft prachtige, donkerroode bloemtrossen.
— **pacifica** .... „ 0.30
30 cm. Kleine, leerachtige bladeren en roode bloemen.

Brunella: *zie* **Prunella**

CAMPANULA, *Klokjesbloem*
— **carpathica** .... *f* 0.15
25 cm. Rijkbloeiende plant met blauwe klokken. Juni-Sept.
— **carpathica albiflora** *(alba)* .... „ 0.15
heeft witte bloemen.
— **cochleariaefolia** *(C. pusilla)* .... „ 0.15
10 cm. Mooie plant met lila-blauwe bloempjes. Juni-Aug.
— **garganica** .... „ 0.15
10 cm. Kruipend met talrijke violetbl. klokjes. Mei-Juli.
— **Pocharskyana** *(nieuw)* .... „ 0.25
15 cm. Mooie, kruipende plant met talrijke helder violetblauwe klokjes. Juni-Aug.
— **pulla** .... „ 0.30
15 cm. Prachtig plantje met donker violetblauwe klokjes. Juli-Aug.
— **pulloides** *(C. kewensis, Hort.)* .... „ 0.15
15 cm. Rijkbloeiend met donkerviolette klokjes. Juni-Juli
— **Wockei** *(nieuw)* .... „ 0.25
20 cm. Mooie plant met lilablauwe bloempjes. Aug.-Sept.

CENTRANTHUS
— **ruber** .... „ 0.15
50 cm. Rijkbloeiend met steenroode bloemen. Juni-Aug.

CERASTIUM
— **Biebersteinii** .... „ 0.15
25 cm. Kruipende, sterkgroeiende plant met grijze bladeren en tallooze witte bloemen. Mei-Juni.
— **Columnae** .... „ 0.15
10 cm. Lage, compacte groei met fijn zilverwit blad. Mei-Juni.

COTULA
— **reptans** .... „ 0.15
5 cm. Zodenvormend, mooi lichtgroen blad.
— **squalida** .... „ 0.15
5 cm. Zodenvormend met donkergroene blaadjes.

CYTISUS
— **decumbens** *(nieuw)* .... „ 0.40
20 cm. Aardige, kruipende rotsplant met gele bloemen.

ASTER ALPINUS

DIANTHUS, *Rotsanjers*
— **deltoides** .... *f* 0.15
20 cm. Kruipend met mooie purperrose bloempjes. Juni-Juli.
— **Freynii** .... „ 0.25
10 cm. Mooi plantje met helderrose bloempjes. Juni-Juli.
— **graniticus** .... „ 0.15
15 cm. Rijkbloeiend met karmijnroode bloempjes. Juni-Juli.
— **gratianopolitanus** *(D. caesius)* .... „ 0.15
25 cm. Bloeit zeer rijk met zachtrose tot witte bloemen. Mei-Juli.
— **Noeanus** .... „ 0.25
15 c.m. Bloeit met geurende, witte bloempjes. Juli-Aug.

DRABA
— **sibirica** *(D. repens)* .... „ 0.15
10 cm. Rijkbloeiend met heldergele bloempjes. Mei-Juni.

EDRAJANTHUS
— **serpyllifolius** .... „ 0.40
10 cm. Zeer mooie plant met violetblauwe bloempjes. Juni.

ERINUS
— **alpinus** .... „ 0.20
10 cm. Prachtig plantje met vele karmijnrose bloempjes, Juni-Aug.

ERODIUM
— **chamaedryoides roseum** .... „ 0.15
10. cm. Kruipende plant met groote, lichrose bloemen. Mei-Aug.

EUPHORBIA
— **polychroma** .... „ 0.15
30 cm. Prachtige plant met heldergele bloemen. Mei-Juni.

FESTUCA
— **glauca** .... „ 0.15
20 cm. Mooie grassoort met felblauwe blaadjes.

GENTIANA
— **acaulis** *(G. Gentianella)* .... „ 0.30
10 cm. Prachtige rotsplant met zeer groote, schitterend blauwe bloemen. Mei.

GEUM
— **montanum** .... *f* 0.15
25 cm. Bloeit rijk met goudgele bloemen. Juni-Juli.

Gnaphalium: *zie* **Leontopodium**

GYPSOPHILA
— **repens** .... „ 0.20
10 cm. Kruipende plant met tallooze witte bloempjes. Juni-Aug.
— **repens roseiflora** *(rosea)* .... „ 0.20
heeft mooie rose bloempjes.

HELIANTHEMUM, *Zonneroosje*
— **grandiflorum** .... „ 0.15
20 cm. Heeft groote, mooi heldergele bloemen. Juli-Sept.
— **hortense Fireball** .... „ 0.20
20 cm. Bloeit met scharlakenroode bloemen. Juni-Aug.
— **hortense Orange Double** .... „ 0.15
20 cm. Dubbele, oranje bloemen.
— **hortense Rose Queen** .... „ 0.15
20 cm. Grijze bladeren en groote rose bloemen.
— **hortense rubens** .... „ 0.15
20 cm. Abrikoos- tot koperkleurige, groote bloemen.

HELICHRYSUM
— **bellidifolium** .... „ 0.35
10 cm. Kruipende plant met kleine, witte bloempjes. Juli-Aug.

HELIOSPERMA
— **alpestre** *(Silene alpestris)* .... „ 0.15
10 cm. Mooi plantje met witte bloempjes. Juni-Juli.

HEPATICA, *Leverbloempje*
— **triloba** *(Anemone Hepatica)* .... „ 0.15
15 cm. Talrijke, prachtig blauwe bloempjes. Febr.-April.

HOUSTONIA
— **caerulea** .... „ 0.25
10 cm. Zeer mooi plantje met tallooze hemelsblauwe bloempjes. Mei-Juni.

HUTCHINSIA
— **alpina** .... „ 0.15
10 cm. Kussens vormend plantje met witte bloempjes. April-Juni.

SEMPERVIVUM ARACHNOIDEUM

HYPERICUM
— **Degenii** *(nieuw)* .... *f* 0.25
50 cm. Zeer mooie plant met blauwe bladeren en goudgele bloemen. Juni-Sept.
— **reptans** *(nieuw)* .... „ 0.30
10 cm. Prachtige, kruipende plant met buitengewoon groote goudgele bloemen. Juni-Sept.

HYPSELLA
— **longifolia** *(nieuw)* .... „ 0.40
5 cm. Aardig rotsplantje, zeer lang bloeiend met lila bloempjes. Juni-Aug.

IBERIS
— **sempervirens Snowflake** .... „ 0.15
20 cm. Groenblijvend, tallooze helderwitte bloemtrosjes. April-Juni.

IRIS
— **pumila azurea** .... „ 0.15
20 cm. Bloeit met hemelsblauwe bloemen. April-Mei.
— **pumila formosa** .... „ 0.15
20 cm. Mooi bloeiend met purperblauwe bloemen.

LEONTOPODIUM, *Edelweiss*
— **alpinum** *(Gnaphalium Leontopodium)* .... „ 0.15
15 cm. Bekende plant met grijswollige bloemen. Juli-Sept.

LINARIA
— **aequitriloba** .... „ 0.15
5 cm. Kruipend plantje met violetlila bloempjes. Juli-Sept.
— **pilosa** .... „ 0.15
10 cm. Bloeit lang met lila bloempjes. Juni-Sept.

LINUM
— **flavum** .... „ 0.15
30 cm. Mooie plant met blauwachtige blaadjes en gele bloemen. Juni-Aug.

LITHOSPERMUM
— **diffusum** *(L. prostratum)* .... „ 0.20
10 cm. mooie. kruipende plant met donkerblauwe bloempjes. Juni-Aug.

LITHOSPERMUM
— **diffusum Heavenly Blue** .... *f* 0.20
10 cm., heeft bijzonder mooie, diep hemelsblauwe bloemen.

Megasea: *zie* **Bergenia**

MERTENSIA
— **echioides** .... „ 0.15
15 cm. Bloeit met veel aardig helderblauwe bloempjes. Mei-Juni.

MIMULUS
— **Major Bee** .... „ 0.15
20 cm. Bloeit rijk met gele en roode bloemen. Mei-Aug.

NEPETA
— **Mussinii** .... „ 0.15
30 cm. Prachtige plant met grijze bladeren en lilablauwe bloemtrosjes. Juni-Sept.

NIEREMBERGIA
— **rivularis** .... „ 0.15
10 cm. Kruipende plant met groote witte bloemen. Juni-Aug.

PENTSTEMON
— **Hallii** *(nieuw)* .... „ 0.45
20 cm. Mooie rotsplant met mauve bloemtrosjes. Juni-Aug.

PHLOX
— **Jacobae** *(P. subulata hybrida, P. setacea hybrida)*
Deze kruipende planten, uit verschillende kruisingen ontstaan, zijn buitengewoon mildbloeiend ; hoogte circa 10 cm. ; bloeitijd Mei-Juni.
— **Jacobae atropurpurea** .... „ 0.15
bloeit zeer rijk met donker purperroode bloempjes.
— **Jacobae Moerheimi** .... „ 0.15
heeft mooie, karmijnrose bloemen.
— **Jacobae Snowflake** .... „ 0.15
heeft aardige, witte bloemen met rose oog.
— **verna** .... „ 0.15
10 cm. Kruipende plant met tallooze donkerroode bloempjes. Mei-Juni.

PHYTEUMA

— **Scheuchzeri** .... *f* 0.30
25 cm. Mooie plant met vele ronde, blauwe bloemtrosjes. Mei-Juni.

POTENTILLA

— **nitida** .... „ 0.30
10 cm. Mooie plant met groote, rose bloemen. Juli-Aug.

PRUNELLA

— **Webbiana rosea** .... „ 0.15
25 cm. Rijkbloeiend met donkerrose bloemtrossen. Mei-Juni.

PRIMULA

— **Juliae** .... „ 0.15
10 cm. Rijkbloeiend met violetrose bloempjes. Maart-April.

— **pruhonicensis** *(P. Helenae, P. Juliana)*
Mooie, rijkbloeiende planten, ontstaan uit kruisingen van P. Juliae met P. acaulis caerulea ; hoogte 10-15 cm. ; bloeitijd April-Mei.

— — **Purpurkissen** .... „ 0.15
10 cm. Talrijke purperviolette bloemen.

— — **Volcan** .... „ 0.15
20 cm. Zeer mooie, felroode bloemen.

— — **Wanda** .... „ 0.15
15 cm. Buitengewoon rijkbloeiend met groote, donker purperviolette bloemen.

— **Spaethiana** *(nieuw)* .... „ 0.60
Ontstaan uit een kruising van P. Juliae met P. Sibthorpii. Mooie, rijkbloeiende plant met mooie, lilarose bloemen. Maart-April.

RAOULIA

— **australis** .... „ 0.15
3 cm. Vormt dichte, zilverwitte zoden.

SAGINA

— **subulata** *(Arenaria caespitosa)* .... „ 0.15
5 cm. Dichte, fijne groene zoden vormend, witte bloempjes in Juni-Juli. Ter vervanging van gras .... p. 100 *f* 10.—

SANTOLINA

— **Chamaecyparissus** .... „ 0.20
40 cm. Mooie plant met zilvergrijs loof en gele bloemtrossen. Juli-Aug.

SAPONARIA

— **ocymoides** .... „ 0.15
20 cm. Dichte kussens van mooi rose bloempjes. Juni-Juli.

SAXIFRAGA

— **Cotyledon** .... „ 0.15
50 cm. Mooie, groote bladrozet met langen, witten bloemtros. Mei-Juni.

— **Hostii** .... „ 0.15
20 cm. Kleine rozetten en witte bloemtrossen. Mei-Juni.

SAXIFRAGA

— **umbrosa,** *Hoe-langer-hoe-liever; Schildersverdriet* .... *f* 0.15
30 cm. Bekende plant met witte bloempjes aan dunne, roode steeltjes. Mei-Juni.

SEDUM

— **acre majus,** *Muurpeper* .... „ 0.15
10 cm. Zodenvormend met gele bloempjes. Juni-Juli.

— **album** .... „ 0.15
20 cm. Rijkbloeiend met witte bloemtrosjes. Juni-Juli.

— **album murale** .... „ 0.35
20 cm. Heeft roodachtig blad en lichtrose bloempjes.

— **altissimum** .... „ 0.35
40 cm. Donkergroen blad en geelachtige bloempjes. Juli-Aug.

— **Ewersii** .... „ 0.15
20 cm. Mooie plant met ronde, blauwgrijze blaadjes en rose trosjes. Juli-Aug.

— **hispanicum minus** *(S. Lydium glaucum)* „ 0.15
10 cm. Mooi blauwe blaadjes en witte bloempjes. Juli-Aug.

— **Praegerianum** .... „ 0.15
10 cm. Groene rozet en rose bloempjes. Juni-Juli.

— **rupestre** .... „ 0.35
20 cm. Mooie plant met blauwgroen blad en goudgele bloemtrossen. Mei-Juni.

— **spectabile** .... „ 0.15
30 cm. Forsche plant met blauwachtig blad en purperrose bloemschermen. Aug.-Sept.

— **spectabile atropurpureum** *(Brilliant)* „ 0.15
30 cm. Heeft zeer mooie, donkerpurperrose bloemschermen.

— **spurium** .... „ 0.15
15 cm. Kruipende plant met rose bloemtrosjes. Juli-Sept.

— **spurium albiflorum** *(album)* .... „ 0.15
15 cm. Heeft witte bloemen.

SEMPERVIVUM, *Huislook, Daklook*

— **arachnoideum** .... „ 0.15
10 cm. Kleine rozetten met witte spinnewebachtige draden bedekt ; roode bloemen. Juni-Juli.

— **arachnoideum tomentosum** .... „ 0.10
10 cm. Verschilt door grootere, dichter behaarde rozetten.

— **fimbriatum** .... „ 0.10
10 cm. Groote rozetten met rood gepunte blaadjes ; roode bloemen. Juni-Juli.

— **glaucum** .... „ 0.10
10 cm. Groote, blauwgroene rozet en rose bloemen. Juni-Juli.

— **globiferum** .... „ 0.10
10 cm. Met kleine, bolvormige rozetjes ; gele bloempjes. Juni-Juli.

SILENE

— **alpestris:** *zie* **Heliosperma alpestre**

— **Schafta** .... „ 0.15
20 cm. Aardige plant met tallooze rose bloempjes. Juli-Sept.

GENTIANA ACAULIS

Een der prachtigste rotsplanten met groote diepblauwe bloemen. Groeit gemakkelijk in kleibevattenden tuingrond.

Per stuk f 0.30

Wanneer in de kweekerij de duizenden planten in bloei staan, maakt dit een onvergetelijken indruk!

SOLDANELLA, *Alpenklokje*
— **montana** .... ƒ 0.15
10 cm. Zeer mooi plantje met purperblauwe klokjes. April-Juni.

TEUCRIUM
— **Chamaedrys** .... „ 0.15
30 cm. Mooie plant met rose bloemtrosjes. Juli-Sept.

THYMUS, *Tijm*
— **britannicus** *(T. Serpyllum carmineus)* .... „ 0.15
5 cm. Mooie, kruipende plant met karmijnroode bloempjes. Juni-Juli.
— **citriodorus aureo-variegatus** ...... „ 0.15
20 cm. Heeft geelbonte blaadjes en lila bloempjes. Juni-Juli.
— **citriodorus Golden Dwarf**........... „ 0.15
10 cm. Dichte bosjes vormend van goudgeel loof.
— **Doerfleri** *(nieuw)* .... „ 0.35
5 cm. Vormt dichte, grijsbladige zoden.
— **montanus** .... „ 0.35
15 cm. Donkergroene zoden met rose bloempjes. Juni-Juli.
— **Serpyllum albiflorus** *(albus)* .... „ 0.15
5 cm. Zeer mooi kruipend plantje met tallooze helderwitte bloempjes. Juni-Juli.
— **Serpyllum splendens** .... „ 0.15
5 cm. Donker blad en prachtig purperroode bloempjes. Juni-Juli.

THYMUS, *Tijm*
— **vulgaris compactus** .... ƒ 0.15
10 cm. Dichte bosjes vormend ; lila bloempjes. Juni-Juli.

TIARELLA
— **cordifolia** .... „ 0.15
25 cm. Aardige plant met witte bloemtrosjes. Mei-Juli.

TUNICA
— **Saxifraga pleniflora** *(flore pleno)* .... „ 0.15
20 cm. Rijkbloeiende plant met fijn loof en dubbele zachtrose bloempjes. Juni-Sept.

VERONICA
— **filiformis** .... „ 0.15
10 cm. Kruipende plant met tallooze lichtblauwe bloempjes. Mei-Juni.
— **orientalis** .... „ 0.15
15 cm. Kruipende plant met grijsbehaarde blaadjes en blauwe bloempjes. Juni-Juli.
— **prostrata** .... „ 0.15
10 cm. Zeer mooie kruipende plant met lilablauwe bloempjes. Mei-Juni.
— **Teucrium Shirley Blue** .... „ 0.15
20 cm. Prachtige plant met helderblauwe bloemtrossen. Juni-Juli.

VESICARIA
— **utriculata** *(nieuw) (Alyssoides utriculatum)* „ 0.35
30 cm. Aardige rotsplant met groote gele bloemen. April-Juni.

VASTE PLANTEN

Als voorbeeld voor beplanting laten wij hieronder een schets van een border volgen waarvoor wij de volgende planten leveren :

75 gesorteerde vaste planten in 25 soorten als hieronder vermeld .... ƒ 11.—
150 „ „ „ „ 25 „ „ „ „ .... „ 22.—
300 „ „ „ „ 25 „ „ „ „ .... „ 38.—

SCHEMA VOOR EEN ZOMERBORDER

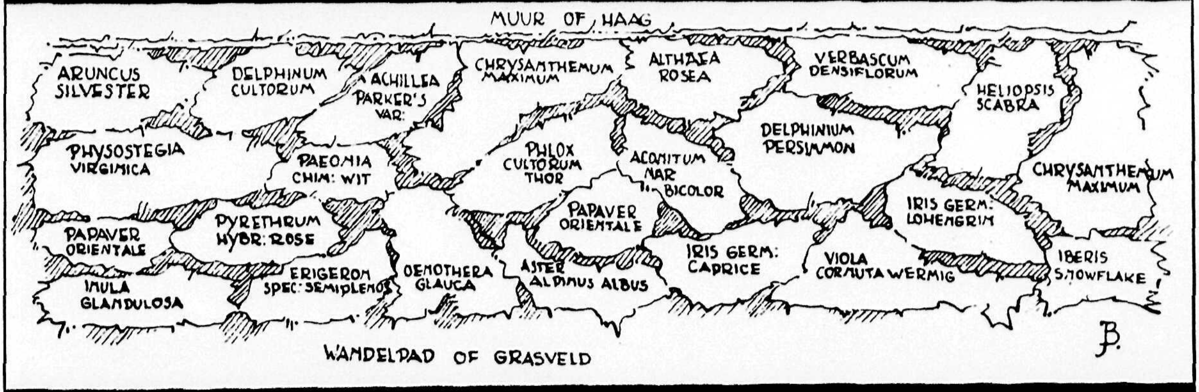

DE PRIJZEN ZIJN PER STUK

ACHILLEA
— **filipendulina Parker's var.**
(A. Eupatorium) .... ƒ 0.15
100 cm. Stevige plant met groote, platte, goudgele schermen. Juli-Aug.
— **Millefolium Cerise Queen**........... „ 0.15
60 cm. Mooie, kersroode bloemtrossen. Juni-Aug.
— **Ptarmica The Pearl** .... „ 0.15
100 cm. Groote, dubbele witte bloemen. Juli-Aug.

ACONITUM, *Monnikskap*
— **Napellus** .... „ 0.15
100 cm. Stevige stengels, donkerblauwe bloemen. Juli-Aug.

ACORUS
— **gramineus aureo-variegatus**
(A. japonicus fol. var.) .... „ 0.15
60 cm. Breede, grasachtige, geelbonte bladeren.

ADENOPHORA
— **Bulleyana** *(nieuw)* .... ƒ 0.35
80 c.m. Zeer mooie plant met talrijke violetblauwe klokjes. Juli-Aug.

Agrostemma, *zie* **Coronaria**

ANCHUSA
— **italica Dropmore's var.** .... „ 0.15
125 cm. Groote trossen van mooi felblauwe bloemen. Juni-Aug.
— **italica Morning Glory** .... „ 0.15
100 cm. Sterk vertakt, bloemen donkerblauw.
— **italica Pride of Dover** .... „ 0.15
100 cm. Groote, helderblauwe bloemtrossen.

ANEMONE, *Herfstanemoon*
— **hupehensis** .... „ 0.15
60 cm. Gelijkt op An. japonica, doch heeft wijnroode bloemen. Aug.-Sept.

LILIUM SPECIOSUM RUBRUM

ANEMONE, *Herfstanemoon*

— **japonica alba** *(Honorine Jobert)* .... *f* 0.15
bloeit met groote, helderwitte bloemen. Aug-Sept.
— **japonica Königin Charlotte** .... „ 0.15
heeft groote, halfdubbele zalmrose bloemen.
— **japonica Loreley** .... „ 0.15
bloeit met schaalvormige, halfdubbele lilarose bloemen.
— **japonica rubra** *(Brilliant)* .... „ 0.15
heeft mooi donkerroode bloemen.
— **japonica Whirlwind** .... „ 0.15
bloeit met groote, halfdubbele witte bloemen.

AQUILEGIA, *Akelei*

— **caerulea hybriden** .... „ 0.15
60—80 cm. Prachtige planten met talrijke, sierlijk gevormde bloemen in Mei-Juni. In gemengde kleuren.

ARMERIA

— **latifolia** *(A. formosa)*.................. „ 0.15
50 cm. Mooie plant met talrijke ronde, lila bloemtrossen; Juni.
— **latifolia Bees Ruby** .... „ 0.15
50 cm. Groote, ronde, helder roseroode bloemtrossen. Juni-Juli.

ARNICA

— **sachalinensis** .... „ 0.15
40 cm. Mooie plant met groote, goudgele bloemen. Mei-Juni.

ARTEMISIA

— **lactiflora** .... „ 0.15
150 cm. Rijkbloeiend met groote roomwitte bloemtrossen. Aug.-Oct.
— **Stelleriana** .... „ 0.15
50 cm. Sterke plant met prachtig zilverwit blad.

ASCLEPIAS

— **tuberosa** .... „ 0.15
40—60 cm. Prachtige oranjekleurige bloemtrossen. Juli-Aug.

ASPERULA

— **odorata**, *Lieve-Vrouwe-Bedstroo* .... *f* 0.15
25 cm. Bekende plant met witte bloempjes; zeer geschikt voor schaduw. Mei-Juni.

ASTER

— **acris nanus** *(A. ramosus)* .... „ 0.15
25 cm. Rijkbloeiend met lichtblauwe bloemtrossen. Juli-Aug.
— **Amellus**
Rijkbloeiende zomerasters met zeer groote bloemen; hoogte 50—60 cm.; bloeitijd Aug.-Oct.
— — **King George** .... „ 0.15
heeft de grootste violetblauwe bloemen.
— — **Emma Bedau** .... „ 0.15
groote, donker violetblauwe bloemen.
— — **Miss A. E. Groll** .... „ 0.15
bloeit zeer rijk met mooi lilarose bloemen.
— — **Rud. Goethe** .... „ 0.15
heeft groote, lavendelblauwe bloemen.
— — **W. Robinson** .... „ 0.15
bloeit met zeer mooi karmijnroode bloemen.
— **dumosus hybriden** ......
Een nieuw ras, laaggroeiende planten; hoogte circa 30 cm.; bloeitijd Aug.-Oct.
— — **Dwarf Nancy** .... „ 0.15
bloeit met mooi helder lilarose bloempjes.
— — **Mad. Cocheux** .... „ 0.15
heeft witte, later in lilarose overgaande bloemen
— — **Marjory** .... „ 0.15
bloeit mooi helderrose.
— — **Victor**.................................. „ 0.25
heeft licht lavendelblauwe bloemen.
— — **nanus compactus** .... „ 0.15
heeft een bolvormigen groei en witte bloemen.
— **novae-angliae Lill Fardell** .... „ 0.15
125 cm. Bloeit met zeer groote, mooi karmijnrose bloemen. Sept.-Nov.
— **novae-belgiae**
Rijkbloeiende herfstasters, die alle buitengewoon rijk bloeien; hoogte 100—150 cm.; bloeitijd Aug.-Oct.
— — **Climax** .... „ 0.15
Zeer hooggroeiend met groote, blauwe bloemen.

PHYSOSTEGIA VIRGINIANA ALBIFLORA

ASTER

— — **Glory of Collwall** .... *f* 0.15
Hooggroeiend met groote, lilablauwe bloemen
— — **Joan Vaughan** .... „ 0.15
Hooggroeiend met halfdubbele mauvekleurige bloemen.
— — **Little Boy Blue** .... „ 0.15
Zeer mooie, halfdubbele, helderblauwe bloemen.
— — **Maggie Perry** .... „ 0.15
Bijzonder mooie halfdubbele, zachtblauwe bloemen.
— — **Queen Mary** .... „ 0.15
Zeer groote, prachtig blauwe bloemen.
— — **Red Rover** .... „ 0.15
Een der mooiste roode herfstasters.
— — **Sam Banham** .... „ 0.15
Hooggroeiend met zuiverwitte bloemen.
— — **Snowdrift** .... „ 0.15
Hooggroeiend met halfdubbele sneeuwwitte bloemen.
— — **Thelma Perry** .... „ 0.15
Groote trossen helderrose bloemen.

Collectie van 10 Herfstasters in soorten naar onze keuze .... *f* 1.40
Collectie van 20 Herfstasters in soorten naar onze keuze .... „ 2.50

ASTILBE

— **Arendsi hybriden**
Dit zijn bijzonder rijkbloeiende planten, die in hoogte varieeren van 70 tot 100 cm.; bloeitijd Juli-Aug.
— — **Betsy Cuperus** .... *f* 0.15
Groote trossen witte bloemen met rose hart.
— — **Deutschland** .... „ 0.15
Heeft mooie, zuiverwitte bloemtrossen.
— — **Hyazinth** .... „ 0.15
Mooie, lilarose bloemtrossen.
— — **Jo Ophorst** .... „ 0.15
Hooge plant met donker purperroode trossen.
— — **Gloria purpurea** .... „ 0.15
Donker loof en mooi purperrose bloemen.
— — **Queen Alexandra** .... „ 0.15
Laag groeiend met dichte, zachtrose trossen.

ASTILBE

— **astilboides floribunda** (*A. floribunda compacta*) .... *f* 0.15
50 cm. Talrijke, dichte, witte bloemtrossen. Juni-Aug.
— **japonica Gladstone** .... „ 0.15
40 cm. Rijkbloeiend met witte trossen. Mei-Juni.
— **rivularis major** .... „ 0.15
175 cm. Decoratieve plant met groote, witte bloemtrossen. Juli-Aug.
— **Taqueti** .... „ 0.45
40 cm. Mooie plant met lilarose bloempjes. Mei-Juni

Collectie van 10 Astilbe in 10 soorten naar onze keuze .... *f* 1.40
Collectie van 20 Astilbe in 10 soorten naar onze keuze .... „ 2.50

BAPTISIA

— **australis** .... *f* 0.15
60 cm. Mooi lavendelblauwe bloemtrossen. Juni-Juli.

BELLIS, *Madeliefje*

— **perennis Rob Roy** .... „ 0.15
10 cm. Prachtige, kleine, dubbele, scharlakenroode bloemen. April-Juni.

Betonica: *zie* **Stachys**
Bocconia: *zie* **Macleaya**

BOLTONIA

— **latisquama** (*Diplostephium amygdalinum*) „ 0.15
175 cm. Sterke plant met licht violetkleurige bloemen. Sept.-Oct.

CALYSTEGIA

— **pubescens flore pleno** .... „ 0.15
Kruipende plant met 80 cm. lange stengels en mooie dubbele, rose bloemen. Juni-Aug.

CAMPANULA

— **glomerata superba** .... „ 0.15
40 cm. Mooie plant met donker violette bloemen. Juli-Aug.

HELIOPSIS SCABRA

CAMPANULA
— **persicaefolia** .... *f* 0.15
75 cm. Rechtopstaande stengels en groote bloemen in blauwe tinten. Juni-Aug.
— **persicaefolia alba** .... „ 0.15
75 cm. als vorige, doch met witte bloemen.

CENTAUREA
— **dealbata** .... „ 0.15
50 cm. Fijn geveerd blad en groote, rose bloemen. Juni-Sept.
— **montana** .... „ 0.15
40 cm. Groote, donkerblauwe bloemen. Juni-Sept.

CHELONE: *zie* **Pentstemon**

CHRYSABOLTONIA
— **pulcherrima** *(Nieuw)* .... „ 0.25
70 cm. Rijkbloeiende plant met roseroode bloemen. Aug.-Sept.

CHRYSANTHEMUM
— **indicum,** *Herfst- of Tros-chrysanthen*
Zeer rijkbloeiende planten, in hoogte varieerend van 60 tot 90 cm.; bloeitijd Sept.-Nov.
— — **Champagne** .... „ 0.15
Groote, enkele, licht wijnroode bloemen.
— — **Hortulanus Fiet** .... „ 0.15
Dubbele, mooi zachtgele bloemen.
— — **Jardin des Plantes** .... „ 0.15
Talrijke kleine, dubbele, goudgele bloemen.
— — **Nina Blick** .... „ 0.15
Groote, dubbele, bronskleurige bloemen.
— — **Normandie** .... „ 0.15
Zeer groote, dubbele, rose bloemen.

Collectie van 10 Herfstchrysanten in 10 soorten naar onze keuze .... *f* 1.40
Collectie van 20 Herfstchrysanten in 10 soorten naar onze keuze .... „ 2.50

— — **Tapis d'Or** .... *f* 0.15
Talrijke, dubbele, goudgele bloemen.

CHRYSANTHEMUM
— **maximum Excelsior,** *Witte Margriet* *f* 0.15
80 cm. Zeer groote, witte bloemen. Juni-Juli.
— **serotinum** *(Pyrethrum uliginosum)* ...... „ 0.15
125 cm. Mooie borderplant met talrijke zuiver witte bloemen; Aug.-Sept.

CIMICIFUGA
— **japonica** .... „ 0.15
120 cm. Lange, roomwitte bloemtrossen. Aug.-Oct.
— **racemosa** .... „ 0.15
100 cm. Sterk vertakte, witte bloemtrossen. Aug.-Sept.

COREOPSIS
— **grandiflora** .... „ 0.15
60 cm. Lang- en rijkbloeiend met groote, gele bloemen. Juni-Sept.
— **verticillata** .... „ 0.15
50 cm. Mooie plant met tallooze, lichtgele bloemen. Juli-Sept.

CORONARIA
— **tomentosa atrosanguinea**
(Agrostemma coronaria) Prikneus .... „ 0.15
70 cm. Rijkbloeiend met purperroode bloemen. Juli-Aug.

CORYDALIS, *Helmkruid*
— **lutea** .... „ 0.15
20 cm. Mooi geveerd blad en zachtgele bloempjes. Juni-Aug.

DELPHINIUM, *Riddersspoor*
— **Belladonna** .... „ 0.15
100 cm. Rijkbloeiend met enkele, hemelsblauwe bloemen. Juni-Aug.
— **Belladonna Moerheimi** .... „ 0.15
100 cm. Met talrijke, enkele, zuiverwitte bloemen.
— **Belladonna Persimmon** .... „ 0.15
100 cm. Groote, enkele, lichtblauwe bloemen.
— **cultorum** *(D. hybridum)*
Bekende planten met hoog opgaande stengels en lange bloemtrossen; hoogte 90—130 cm.; bloeitijd Juni-Aug.
— — **Cambria** .... „ 0.15
Zware trossen van halfdubbele, heliotroopblauwe bloemen.

COREOPSIS GRANDIFLORA

DELPHINIUM, *Ridderspoor*

— — **François Nagels** .... *f* 0.15
Groote, dubbele, donkerpaarse bloemen.

— — **Glory** .... „ 0.15
Groote dubbele, lilakleurige bloemen.

— — **King of Delphiniums** .... „ 0.15
Zeer mooie plant met dubbele, donkerpaarse bloemen met wit hart.

— — **Lize van Veen** .... „ 0.15
Rijkbloeiend met groote, enkele, hemelsblauwe bloemen.

— — **Mauve Queen** .... „ 0.15
Mooie, dubbele mauve bloemen.

— — **Van Veen's Triumf** .... „ 0.15
Zeer groote, zacht violetrose bloemen.

— — **Velvet King** .... „ 0.15
Mooi fluweelig, violetblauwe bloemen.

— — **Theodora** .... „ 0.15
Prachtige zuiverblauwe bloemen.

Collectie van 10 Delphinium in 10 soorten naar onze keuze .... *f* 1.50
Collectie van 20 Delphinium in 10 soorten naar onze keuze .... „ 2.75

DIANTHUS

— **plumarius,** *Grasanjer*
Bekende planten, die in Juni-Juli zeer rijk bloeien.

— — **Artis** .... *f* 0.15
25 cm. Welriekende, groote, dubbele, witte bloemen.

— — **Duchess of Fife** .... „ 0.15
25 cm. Zeer rijk bloeiend met enkele, rose bloemen.

— — **Rouge de Mai** .... „ 0.15
25 cm. Mooi karmijnrose, dubbele bloemen.

— **semperflorens Napoleon III** ...... „ 0.20
30 cm. Rijkbloeiend met dubbele, donker karmijnroode bloemen. Mei-Sept.

DICENTRA *(Dielytra)*

— **formosa** .... „ 0.15
30 cm. Rijkbloeiend met lilarose bloempjes. Mei-Juli.

DICENTRA *(Dielytra)*

— **spectabilis** *Gebroken Hartjes* .... *f* 0.15
60 cm. Mooie plant met groote trossen rose bloemen. Juni-Juli.

Diplostephium: *zie* **Boltonia**

DIGITALIS, *Vingerhoedskruid*

— **purpurea gloxiniaeflora** .... „ 0.15
150 cm. Bekende plant met groote, hangende bloemen; plant 2-jarig. In gemengde kleuren.

DORONICUM

— **plantagineum excelsum** .... „ 0.15
100 cm. Zeer groote, goudgele bloemen. April en Aug.

ECHINACEA *(Rudbeckia, Brauneria)*

— **purpurea** .... „ 0.15
100 cm. Mooie plant met zeer groote, rose bloemen. Juli-Sept.

ECHINOPS, *Kogeldistel*

— **niveus** .... „ 0.15
100 cm. Groote, witte bolvormige bloemtrossen; Juli-Sept.

— **Ritro** .... „ 0.15
70 cm. Talrijke donkerblauwe, bolvormige bloemtrossen. Juli-Sept.

EREMERUS

— **Elwesii** .... „ 0.65
200—300 cm. Bijzonder mooie plant met lange, zachtrose bloemaren. Mei-Juni.

— **Bungei** .... „ 0.40
150 cm. Prachtige plant met langen, kanariegelen bloemtros. Juni-Juli.

ERIGERON

— **macranthus magnificus**
(E. mesagrande speciosus) .... „ 0.15
60 cm. Mooie, rijkbloeiende plant met lila bloemen. Juni-Aug.

— **speciosus Ronsdorf** *(nieuw)* .... „ 0.25
60 cm. Zeer mooie plant met circa 5 cm. groote, donker lilakleurige, halfdubbele bloemen. Juni-Juli.

IRIS SNIR. DE MAD. GAUDICHAU

ERYNGIUM
— **planum** .... *f* 0.15
110 cm. Talrijke kleine blauwe bloemtrosjes. Juli-Oct.
— **Oliverianum** .... „ 0.15
90 cm. Prachtige distel met staalblauwe bloemen. Juli-Sept.

EUPATORIUM
— **purpureum** .... „ 0.15
175 cm. Forsche plant met purperroode bloemtrossen. Aug.-Oct.

FILIPENDULA
— **camtschatica** *(Spiraea gigantea)* .... „ 0.20
200 cm. Sterkgroeiende plant met witte bloemtrossen. Juli-Aug.
— **lobata** *(Spiraea palmata)* .... „ 0.20
100 c.m. Groote trossen rose bloempjes. Juni-Aug.

Funkia *zie* **Hostia**

GAILLARDIA
— **grandiflora** *(G. maxima grandiflora)* .... „ 0.15
50 cm. Prachtige, groote, gele bloemen, varieerend met breeder of smaller rood centrum ; in gemengde kleuren.

GALEGA
— **bicolor Hartlandii** .... „ 0.15
125 cm. Rijkbloeiend met lila bloemtrosjes. Juli-Sept.

GERANIUM
— **platypetalum** .... „ 0.15
60 cm. Rijkbloeiende plant met groote, paarsblauwe bloemen. Juni-Juli.
— **pratense albiflorum** *(album)* .... „ 0.15
60 cm. Bloeit met vele witte bloemen. Juni-Aug.
— **sanguineum** .... „ 0.15
30 cm. Aardige plant met talrijke donkerroode bloemen. Mei-Aug.

GEUM
— **Borisii** .... „ 0.15
30 cm. Prachtige plant met oranjeroode bloemen. Juni-Oct.
— **coccineum Mrs. Bradshaw** .... „ 0.15
50 cm. Zeer mooie, groote, dubbele roode bloemen. Juni-Aug.
— **cultorum Prinses Juliana** .... „ 0.15
70 cm. Rijkbloeiend met groote oranje bloemen. Juni-Aug.

GEUM
— **Heldreichii magnificum** .... *f* 0.15
50 cm. Mooi met halfdubbele oranje bloemen. Mei-Juli.

GYPSOPHILA, *Gipskruid*
— **paniculata pleniflora (flore pleno)** .. „ 0.15
100 cm. Prachtige plant met groote trossen dubbele, witte bloempjes. Juni-Aug.
— **paniculata Bristol Fairy** .... „ 0.25
Verschilt van de vorige door grootere, dubbele bloemen.

HELENIUM
— **autumnale Crimson Beauty** .... „ 0.15
60 cm. Mooi karmijnroode trossen. Juli-Sept.
— **autumnale Riverton Beauty** .... „ 0.15
150 cm. Rijkbloeiend met citroengele bloemen. Aug.-Oct.
— **nudiflorum Riverton Gem** .... „ 0.15
150 cm. Met terracotta-roode bloemen. Aug.-Oct.
— **pumilum magnificum** .... „ 0.15
75 cm. Prachtige plant met talrijke heldergele bloemen. Juli-Sept.

HELIANTHUS
— **laetiflorus Miss Mellish** .... „ 0.15
180 cm. Zeer mooi met groote, halfdubbele goudgele bloemen. Juli-Sept.
— **salicifolius** .... „ 0.15
180 cm. Decoratieve plant met afhangende, zeer smalle bladeren.
— **superbus** *(H. sparsifolius, Hort.)* .... „ 0.15
De grootbloemigste Helianthus met groote, dubbele goudgele bloemen ; de plant is twee à driejarig. Aug.-Sept.

HELIOPSIS
— **scabra excelsa** .... „ 0.15
100 cm. Rijkbloeiend met donker zwavelgele bloemen. Aug.-Sept.
— **scabra zinniaeflora** .... „ 0.15
90 cm. Mooie, dubbele, goudgele bloemen.

HELLEBORUS, *Kerstroos*
— **niger macranthus** *(grandiflorus)* ...... „ 0.30
20 cm. Bekende, bladhoudende plant met groote, witte bloemen. Jan.-Maart.

HELENIUM PUMILUM MAGNIFICUM

HEMEROCALLIS, *Daglelie*

— **aurantiaca** .... ƒ 0.15
100 cm. Prachtige plant met groote, oranjegele bloemen. Juni-Juli.

— **flava** .... „ 0.15
80 cm. Groote, gele bloemen. Mei-Juni.

— **hybrida Orange Man** .... „ 0.15
60 cm. Groote, oranje bloemen. Mei-Juni.

— **Middendorfii** .... „ 0.15
70 cm. Zeer rijkbloeiend met oranjegele bloemen. Mei-Juni.

HEUCHERA

— **brizoides gracillima** .... „ 0.15
50 cm. Mooie plant met talrijke, sierlijke, rose bloemtrossen. Mei-Juli.

— **sanguinea Pluie de Feu** .... „ 0.15
50 cm. Rijkbloeiend met karmijnroode bloempjes. Mei-Juli.

HIBISCUS

— **Moscheutos** *(nieuw)* .... „ 0.30
100—150 cm. Zeer groote zachtrose bloemen. Sept.-Oct.

HOSTA *(Funkia)*

— **Fortunei glauca** .... „ 0.15
50 cm. Decoratieve plant met groote, mooi blauwe bladeren.

INCARVILLEA

— **Delavayi** .... „ 0.20
60 cm. Zeer mooie plant met groote, prachtig karmijnrose bloemen. Mei-Juli.

IRIS

— **germanica hybriden** ....
Hieronder zijn opgenomen de vormen van I. intermedia, I. pallida, I. variegata, I. squalens, enz. Bloeitijd Mei-Juli.

— — **Alcazar** .... „ 0.15
50 cm. Groote bloemen, blauw met purper.

— — **Ambassadeur** .... „ 0.15
100 cm. Bijzonder mooi met enorm groote, fluweelig violette bloemen.

— — **Ballerine** .... „ 0.15
80 cm. Prachtige, lichtblauwe bloemen.

IRIS

— — **Caprice** .... ƒ 0.15
60 cm. Mooie plant met groote, violetrose bloemen.

— — **Flammenschwert** .... „ 0.15
70 cm. Zeer mooi goudgeel met kastanjebruin.

— — **Ma Mie** .... „ 0.15
80 cm. Rijkbloeiend met zacht geelwitte bloemen.

— — **Maori King** .... „ 0.15
40 cm. Bijzondere kleur, bruingeel met purper.

— — **Nibelungen** .... „ 0.15
60 cm. Rijkbloeiend, olijfkleurig met purper.

— — **Rheinnixe** .... „ 0.15
70 cm. Rijkbloeiend, mooi wit met violetpurper.

— — **Rheintochter** *(nieuw)* .... „ 0.45
90 cm. Zeer groote violetblauwe bloemen met lila gerande bloembladeren.

— — **Snir. de Mad. Gaudichau** .... „ 0.15
70 cm. Zeer groote, violetkleurige bloemen, in deze kleur een der mooiste.

— — **Walhalla** .... „ 0.15
45 cm. Bloeit met mooi lavendelblauwe bloemen.

— — **White Queen** *(Queen Mary)* .... „ 0.15
60 cm. Goede bloei met witte bloemen.

— **pallida aureo-variegata** .... „ 0.15
heeft goudgeel gestreepte bladeren.

— **orientalis Snow Queen** .... „ 0.15
Rijkbloeiend met kleine, mooi sneeuwwitte bloemen. Mei-Juni.

— **sibirica** .... „ 0.15
Rijkbloeiend met kleine, felblauwe bloemen. Juni-Juli.

— **sibirica alba** .... „ 0.15
Verschilt van de vorige door witte bloemen.

Collectie van 10 Irissen in soorten naar onze keuze .... ƒ 1.40
Collectie van 20 Irissen in soorten naar onze keuze .... „ 2.50

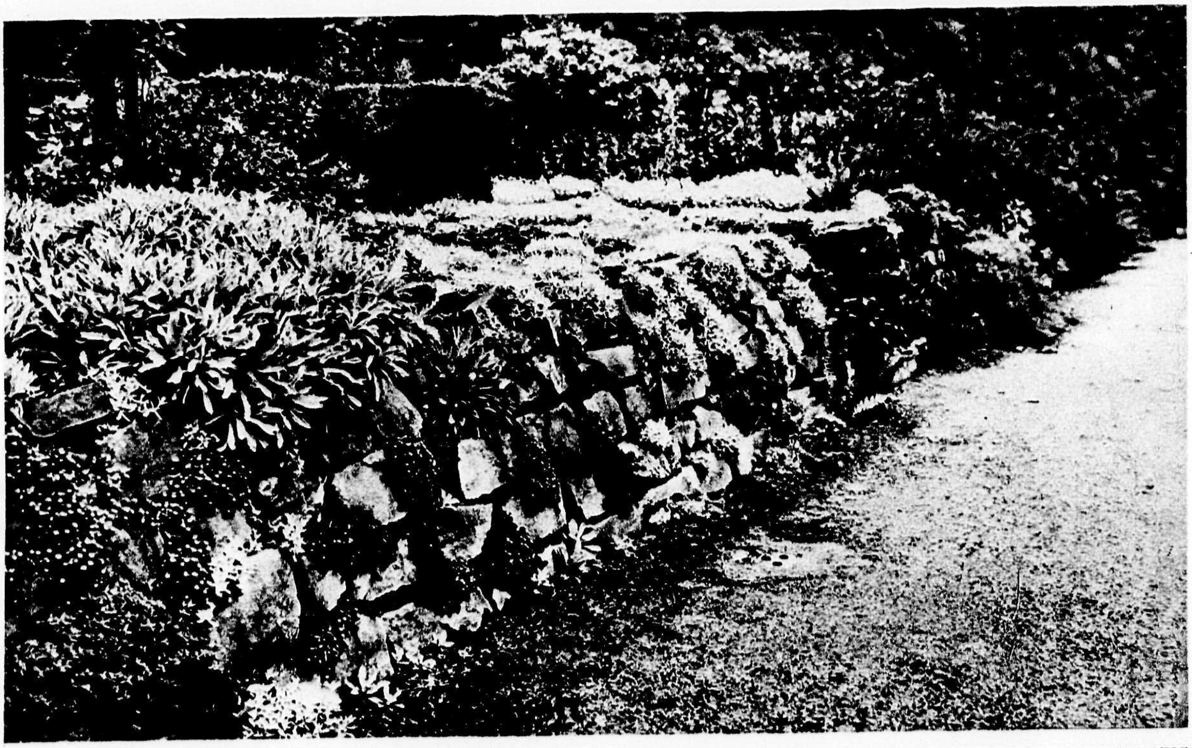

FAASSEN-HEKKENS' TUINARCHITECTUUR ONTWERP: J. BERGMANS

KNIPHOFIA, *Vuurpijl*
— **hybriden** .... f 0.15
80 cm. Bekende planten met oranjeroode en oranjegele pijlen in verschillende tinten. Juli-Oct. 's Winters dekken.

LAVATERA
— **caschmiriana** .... „ 0.15
150 cm. Sterke, winterharde plant met talrijke zachtrose bloemen.
— **Olbia** .... „ 0.15
150 cm. Zeer mooie plant met een overvloed van rose bloemen. Juli-Oct.

LIATRIS
— **spicata** .... „ 0.15
60 cm. Mooie plant met lange, purperroode bloemtrossen. Juli-Aug.

LUPINUS, *Lupine*
— **polyphyllus** .... „ 0.15
100 cm. Bekende plant met blauwe bloemtrossen. Juni-Juli.
— **polyphyllus albiflorus** *(albus)* .... „ 0.15
als vorige, doch met witte bloemen.
— **polyphyllus roseus** .... „ 0.15
als vorige, doch varieerend in rose tinten.
— **regale,** *(L. polyphyllus hybridus)* .... „ 0.20
100 cm. Prachtige Lupine met groote bloemtrossen; in rose, oranje, geel, enz. varieerend.
— — **Granat** .... „ 0.20
met roode bloemen
— — **Indigo** .... „ 0.20
met violetblauwe bloemen
— — **Powerfull** .... „ 0.30
met vleeschkleurigrose bloemen

LYCHNIS
— **dioica:** *zie* **Melandryum**
— **chalcedonica** .... „ 0.15
100 cm. Mooie plant met opvallend scharlakenroode bloempjes; Juni-Aug.
— **Viscaria:** *zie* **VISCARIA**

LYTHRUM
— **Salicaria Rose Cup** .... „ 0.15
90 cm. Mooie plant met groote, roode trossen. Juli-Aug.

MACLEAYA
— **cordata** *(Bocconia cordata)* .... f 0.15
175 cm. Decoratieve plant met mooi blad en rosewitte bloemtrossen. Juli-Aug.

MALVA
— **moschata** .... „ 0.15
40—60 cm. Rijkbl. plant met mooie rose bloemen.
— — **albiflora** .... „ 0.15
heeft zuiverwitte bloemen.

MELANDRYUM
— **dioicum pleniflorum** *(Lychnis dioica rubra plena)* .... „ 0.15
50 cm. Alleraardigste plant met vele groote, dubbele, purperrose bloemen. Mei-Juni.

MIMULUS
— **Burnettii** .... „ 0.15
30 cm. Mooie plant met vele bruingele bloemen. Juni-Sept.

MONARDA
— **didyma Cambridge Scarlet** .... „ 0.15
70 cm. Sterke groeier met donkerroode bloemen. Juli-Aug.

MYOSOTIS, *Vergeet-mij-niet*
— **scorpioides Perle von Ronnenberg** .. „ 0.15
30 cm. Rijkbloeiend met donkerblauwe bloempjes. Juni-Aug.

NEPETA
— **grandiflora Snir. d'André Chaudron** „ 0.15
60 cm. Rijkbl. met mooi blauwe bloemen. Juni-Aug.

OENOTHERA
— **fruticosa** .... „ 0.15
50 cm. Rijkbloeiend met heldergele bloemen. Juli-Sept.
— **missouriensis** .... „ 0.15
25 cm. Prachtige plant met zeer groote goudgele bloemen. Juli-Oct.

ORIGANUM
— **vulgare** .... „ 0.15
50 cm. Welriekend, met grijslila bloempjes. Juli-Aug.

FAASSEN-HEKKENS' TUINARCHITECTUUR — ONTWERP: J. BERGMANS

PAEONIA, *Pioenroos*

— **albiflora hybriden**
hoogte 60—90 cm. ; bloeitijd Mei-Juni.

— — **Albâtre** .... *f* 0.15
Groote, dubbele, ivoorwitte bloemen.

— — **Felix Crousse** .... „ 0.15
Groote, dubbele, donkerroode bloemen.

— — **Festiva maxima** .... „ 0.15
Zeer mooie, dubbele, witte, purper gevlekte bloemen.

— — **Gismonda** .... „ 0.15
Prachtige, dubbele, zachtrose bloemen.

— — **Koningin Wilhelmina** .... „ 0.15
Zeer mooie, dubbele, rose bloemen.

— — **La Lorraine** .... „ 0.15
Rijkbloeiend, dubbel, crême met lichtrose hart.

— — **Monsieur Jules Elie** .... „ 0.15
Bijzonder groote, dubbele, zacht lilarose bloemen.

— — **Monsieur Martin Cahuzac** .... „ 0.15
De donkerst purperroode, dubbele Pioen.

— — **Noemi Demay** .... „ 0.15
Bijzonder mooie, dubbele, vleeschkleurige bloemen.

— — **Sarah Bernhardt** .... „ 0.15
Groote, dubbele, helderrose bloemen.

Collectie van 10 Paeonia in soorten n. onze keuze *f* 1.40
Collectie van 20 Paeonia in soorten n. onze keuze „ 2.50

PAPAVER, *Klaproos*

— **orientale** .... *f* 0.15
80 cm. Met zeer groote, vuurroode bloemen ; in gemengde tinten.

— **orientale Mrs. Perry** .... „ 0.15
80 cm. Mooi abrikooskleurige bloemen. Juni-Juli.

— **orientale Perry's White** .... „ 0.15
80 cm. Satijnwitte bloemen met donkere vlek.

— **orientale Wunderkind** *(nieuw)* .... „ 0.25
90 cm. Zeer mooie, groote, fel karmijnrose bloemen. Juni-Juli.

PENTSTEMON

— **barbatus hybridus** *(Chelone barbata)* .. *f* 0.15
80 cm. Sierlijke planten met lange bloemtrossen, varieerend in rose, lila en roode tinten. Juni-Sept.

PHLOX, *Herfstsering, Vlambloem*

— **hortorum** *(P. decussata hybrida, P. paniculata hybrida)* ....
Zeer mooie, rijkbloeiende planten voor borders ; ontstaan uit kruisingen van P. paniculata met P. corymbosa, P. glandulosa, P. pyramidalis, enz. Bloeitijd Juli-Sept.

— — **Baron van Dedem** .... „ 0.15
70 cm. Groote oranje-scharlaken bloemtrossen.

— — **Baron van Heekeren** .... „ 0.15
90 cm. Mooi zalmkleurigrose bloemen.

— — **Deutschland** .... „ 0.15
60 cm. Prachtige, vurig oranjeroode bloemtrossen.

— — **Embrasement** .... „ 0.15
70 cm. Groote donkerroode bloemen.

— — **Europa** .... „ 0.15
125 cm. Zeer groote trossen van witte bloemen met rood oogje.

— — **Feuerbrand** .... „ 0.15
80 cm. Schitterend vuurroode bloemen.

— — **Freifräulein von Lassburg** .... „ 0.15
75 cm. Sneeuwwitte bloemen ; de beste witte Phlox.

— — **Graf Zeppelin** .... „ 0.15
70 cm. Mooi helderwitte bloemen met karmijn oog.

— — **Hindenburg** .... „ 0.15
60 cm. Zeer mooi met karmijnroode bloemen.

— — **Iris** .... „ 0.15
80 cm. Opmerkelijke kleur ; purperblauw.

— — **Mia Ruys** .... „ 0.15
50 cm. Groote, zuiverwitte bloemtrossen.

— — **Leo Schlageter** .... „ 0.15
70 cm. Schitterend scharlaken bloemen.

— — **Rijnstroom** .... „ 0.15
100 cm. Zeer groote, rose bloemtrossen.

— — **Thor** .... „ 0.15
80 cm. Mooi zalmrose bloemen met karmijn oog.

— — **William Ramsay** .... „ 0.15
90 cm. Opvallende kleur, donker purperviolet.

HELIANTHEMUM HORTENSE RUBENS

Collectie van 10 Phlox in soorten naar onze keuze .... ƒ 1.40
Collectie van 20 Phlox in soorten naar onze keuze .... „ 2.50

PHYSALIS, *Lampionplant*
— **Franchetii** .... ƒ 0.15
50 cm. Bekende plant met oranje lampionnetjes. Juli-Sept.

PHYSOSTEGIA, *Scharnierplant*
— **virginiana albiflora** *(alba)* .... „ 0.15
100 cm. Mooie plant met witte bloemtrossen. Juli-Sept.

PHYTOLACCA, *Karmozijnbes*
— **americana** *(P. decandra)* .... „ 0.20
150 cm. Decoratieve plant met groote trossen glanzend zwartroode bessen. Juli-Sept.

PLATYCODON
— **Mariesii** *(Campanula Mariesii)* .... „ 0.15
30 cm. Mooie, groote blauwe klokken. Juli-Sept.
— **Mariesii albidus** *(alba)* .... „ 0.15
30 cm. Als vorige, doch met witte bloemen.

POLYGONUM
— **affine** *(P. brunonis)* .... „ 0.15
25 cm. Bloeit met mooi roseroode aren. Juli-Sept.
— **amplexicaule** .... „ 0.15
70 cm. Mooie plant met purperroode bloemaren. Juni-Sept.

POTENTILLA
— **atrosanguinea Gibson's Scarlet** .... „ 0.15
30 cm. Rijkbloeiende plant met prachtig scharlakenroode bloemen. Juni-Sept.
— **cultorum** *(P. hybrida)* **Red Ensign** .. „ 0.15
30 cm. Groote, dubbele roode bloemen. Juni-Aug.
— **cultorum Yellow Queen** .... „ 0.15
30 cm. Mooie, dubbele heldergele bloemen.
— **cultorum Victor Lemoine**........... „ 0.15
30 cm. Dubbele, geel met roode bloemen.
— **cultorum Master Floris** .... „ 0.15
40 cm. Rijkbloeiend met stroogele bloemen met rood hart.

POTENTILLA
— **nepalensis Miss Willmott** .... ƒ 0.15
40 cm. Prachtige plant met talrijke, kersroode bloemen. Juni-Sept.

PRIMULA
— **acaulis hybriden** .... „ 0.15
15 cm. Rijkbloeiende planten; in gemengde kleuren.
— **veris** *(P. elatior hybrida) Sleutelbloem* .... „ 0.15
20 cm. Bekende planten; in gemengde kleuren.

PULMONARIA, *Longkruid*
— **azurea** *(P. angustifolia)* .... „ 0.15
25 cm. Mooie plant met prachtig blauwe bloempjes. Maart-April.
— **rubra** .... „ 0.15
30 cm., heeft steenroode bloempjes.

PYRETHRUM
— **hybriden**
hoogte 60-75 cm.; bloeitijd: Mei-Juli.
— — **Eileen May Robinson** .... „ 0.15
Groote, enkele, zuiverrose bloemen.
— — **Firefly** .... „ 0.15
Prachtige, enkele, felroode bloemen.
— — **James Kelway** .... „ 0.15
Enkele, helder scharlakenroode bloemen.
— — **Lord Roseberry** .... „ 0.15
Mooie, dubbele, karmijnroode bloemen.
— — **Progression** *(nieuw)* .... „ 0.25
Prachtige, groote, dubbele, roseroode bloemen.
— — **Queen Mary** .... „ 0.15
Zeer groote, dubbele, zuiverrose bloemen.
— — **Reine des Blanches** .... „ 0.15
Groote, enkele, zuiverwitte bloemen.
— — **Yvonne Cayeux** .... „ 0.15
Zeer groote, dubbele, roomwitte bloemen.

Collectie van 10 Pyrethrum in soorten naar onze keuze .... ƒ 1.40
Collectie van 20 Pyretrum in soorten naar onze keuze .... „ 2.50

DELPHINIUM

RANUNCULUS
— **acer pleniflorus** *(R. acris flore pleno)* *Gouden Knoopjes* .... *f* 0.15
60 cm. Rijkbloeiend met dubbele, goudgele bloempjes. Mei-Juli.

ROMNEYA, *Californische Papaver*
— **Coulteri** .... „ 0.50
150 cm. Prachtige plant met groote, geurende, sneeuwwitte bloemen.

ROSMARINUS, *Rozemarijn*
— **officinalis** .... „ 0.20
60 cm. Ouderwetsche plant met geurig loof, grijsblauwe bloempjes. Juli-Sept.

RUDBECKIA
— **flava** .... „ 0.15
60 cm. Zeer rijkbloeiende plant met groote gele bloemen. Juni-Sept.
— **hirta** .... „ 0.15
70 cm. Mooie plant met groote goudgele bloemen. Aug.-Sept.
— **laciniata ligulosa** *(R. Goldball)* .... „ 0.15
175 cm. Rijkbloeiend met dubbele goudgele bloemen. Juli-Sept.
— **nitida Autumn Glory** .... „ 0.15
200 cm. Prachtige plant met groote, goudgele bloemen. Aug.-Sept.
— **purpurea**: *zie* **Echinacea**
— **speciosa** *(R. Newmanni)* .... „ 0.15
60 cm. Mooie, rijkbloeiende plant met groote, warmgele bloemen met zwart hartje. Juli-Oct.

SALVIA
— **superba** *(S. virgata nemorosa)* .... „ 0.15
60 cm. Buitengewoon langbloeiende, mooie plant met violetblauwe bloemen. Juni-Sept.

SCABIOSA
— **caucasica** .... „ 0.15
70 cm. Prachtige blauwe bloemen. Aug.
— — **Clive Greves** .... „ 0.25
70 cm. Zeer mooie, groote lilablauwe bloemen.
— — **Miss Willmott** .... „ 0.15
70 cm. Prachtige snijbloem, zuiver wit.

SIDALCEA
— **candida** *(S. alba)* .... *f* 0.15
80 cm. Mooie plant met witte bloemtrossen. Juli-Sept.
— **cultorum** *(S. hybrida)* .... „ 0.15
Mooie, rijkbloeiende planten voor borders, ontstaan uit kruisingen van S. malvaeflora met S. campestris, S. oregana, enz., hoogte circa 80 cm.; bloeitijd Juli-Sept.
— — **Brilliant** .... „ 0.15
Prachtig donkerroode bloemen.
— — **Elsie Hugh** *(nieuw)* .... „ 0.25
Mooi, zacht lilarose bloemen.
— — **Interlaken** .... „ 0.15
Rijkbloeiend met licht amarantroode bloemen.
— — **Mr. Lindbergh** .... „ 0.15
Een der mooiste donkerroode.
— — **Scarlet Beauty** .... „ 0.15
Zeer mooie, scharlakenroode bloemen.

Collectie van 10 Sidalcea in soorten naar onze keuze .... *f* 1.40

SOLIDAGO, *Gulden Roede*
— **hybriden**
Mooie, rijkbloeiende planten voor borders; hoogte 80-100 cm.; bloeitijd Aug.-Sept.
— — **Goldelfe** .... „ 0.15
Sierlijk groeiend, mooi, diep goudgele bloemtrossen.
— — **Goldstrahl** .... „ 0.15
Breed uitgroeiend, goudgele bloemtrossen.
— — **Sunshine** .... „ 0.15
Compact groeiend, mooi zachtgele bloemtrossen.

Spiraea: *zie* **Filipendula**

STACHYS
— **grandiflorus superbus** *(Betonica grandiflora superba)* .... „ 0.15
40 cm. Rijkbloeiend met mooi lilaroode bloemen. Mei-Juli.
— **lanatus** *Ezelsoor* .... „ 0.15
30 cm. Ouderwetsche plant met mooi grijze bladeren en lila bloemtrossen. Mei-Juli.

STATICE

— **latifolia** .... *f* 0.15
40 cm. Mooie plant met groote bladrozetten en groote trossen van fijne, lilablauwe bloempjes. Juli-Sept.

THALICTRUM

— **aquilegifolium** .... „ 0.15
90 cm. Mooie, purperrose bloemtrossen. Juni-Juli.

— **minus adiantifolium** .... „ 0.15
40 cm. Mooie bladplant met sierlijk, fijn, zachtgroen blad.

TRIFOLIUM, *Klaver*

— **repens atropurpureum** .... „ 0.15
10 cm. Aardig, kruipend plantje met purperen blaadjes.

TRADESCANTIA

— **virginiana** .... „ 0.15
60 cm. Interessante plant met mooi blauwe bloemen. Juni-Aug.

— **virginiana albiflora** *(alba)* .... „ 0.15
als vorige, doch met witte bloemen.

Tritoma: *zie* **Kniphofia**

TROLLIUS hybriden

Hoogte 60 à 70 cm.; bloeitijd: Mei-Juni.

— — **Earliest of All** .... „ 0.15
Vroegbloeiend met licht oranjegele bloemen.

— — **Etna** .... „ 0.15
Mooie, diep oranje bloemen.

— — **Fire Globe** .... „ 0.15
Groote, donker oranje bloemen.

— — **Orange Globe** .... „ 0.15
Groote, bolvormige, oranjegele bloemen.

— — **Orange Princess** .... „ 0.15
Groote, prachtig donkeroranje bloemen.

VERBASCUM

— **Chaixii pyramidale** *(V. vernale, Hort.)* .... „ 0.15
150 cm. Prachtige plant met zeer groote trossen van heldergele bloemen met paars hartje. Juli-Aug.

— **thapsiforme densiflorum** *(V. densiflorum Hort.)* .... „ 0.15
125 cm. Mooie plant met lange trossen kopergele bloemen met bruin hartje. Juni-Sept.

VERONICA

— **gentianoides** .... „ 0.15
30 cm. Mooie plant met felblauwe bloemtrossen. Mei-Juli.

— **maritima rosea** *(V. elegans rosea)* .... „ 0.15
60 cm. Rijkbloeiend met slanke, rose bloemaren. Juli-Aug.

— **spicata** .... „ 0.15
40 cm. Rijkbloeiend met helderblauwe bloemaren. Juli-Aug.

— **spicata albiflora** *(alba)* .... „ 0.15
als vorige, doch met witte bloemen.

— **spuria** *(V. amethystina)* .... „ 0.15
30 cm. Rijkbloeiend m. lilablauwe bloemtrossen. Mei-Juli.

— **subsessilis** *(V. Hendersonii)* .... „ 0.15
60 cm. Prachtige plant met groote trossen diepblauwe bloemen. Juli-Sept.

VERATRUM

— **nigrum** .... „ 0.15
75 cm. Mooie plant met purperen bloemaren. Juni-Aug.

VINCA, *Maagdepalm*

— **minor** .... *f* 0.15
20 cm. Bekende plant met helderblauwe bloemen; doet het goed in de schaduw. Mei-Juni.

VIOLA

— **cornuta alba** .... „ 0.15
20 cm. Met vele witte bloemen. Mei-Oct.

— **cornuta Buziau** .... „ 0.15
15 cm. Interessante kleur, blauw met geel.

— **cornuta Mauve Queen** .... „ 0.15
20 cm. Licht mauvekleurig.

— **Stuartii** *(V. cornuta hybrida, Tufted Pansies, Grootbloemige Cornuta's)*
Bijzonder mooie violen, ontstaan uit kruisingen van V. cornuta met grootbloemige Pensée's. Zij munten uit door buitengewoon groote bloemen; hoogte 15-30 cm.; bloeitijd: Mei-Sept.

— — **Ardwell Gem** .... „ 0.15
Rijkbloeiend met heldergele bloemen.

— — **lilacina** .... „ 0.15
Groote, licht lilablauwe bloemen.

— — **Maggie Mott** .... „ 0.15
Prachtig, eenkleurig lila.

— — **Royal Scott** .... „ 0.15
Zeer mooi donker violetblauw.

— — **Seagull** .... „ 0.15
Met groote, witte bloemen.

— — **W. H. Woodgate** .... „ 0.15
heeft grootere, helder violetblauwe bloemen.

— **odorata**, *Maartsch Viooltje* ....
Bekende plant met welriekende bloempjes; hoogte 10-15 cm.; bloeitijd: Maart-April.

— — **Coeur d'Alsace** .... „ 0.15
Mooi violetrose bloemen op lange stelen.

— — **Le Czar** .... „ 0.15
Zeer rijkbloeiend met donker violetblauwe bloemen.

— — **Princesse de Galles** .... „ 0.15
Groote, blauwe bloemen op lange stelen.

— **Visseriana** *(V. cornuta hybrida, V. gracilis hybrida)*
Bijzonder mooie, zeer rijk en lang bloeiende violen, ontstaan uit kruisingen van V. cornuta met V. gracilis; hoogte circa 20 cm.; bloeitijd Mei-Sept.

— — **G. Wermig** .... „ 0.15
Zeer rijkbloeiend met lilablauwe bloemen.

— — **H. Copijn** .... „ 0.15
Gelijkt veel op de volgende, doch is iets donkerder.

— — **Lord Nelson** .... „ 0.15
Buitengewoon veel en lang bloeiend met donkerviolette bloemen.

VISCARIA

— **vulgaris splendens plena** *(Lychnis Viscaria splendens plena) Pekanjer* .... „ 0.15
50 cm. Bekende plant met talrijke, dubbele, karmijnroode bloemen. Juni-Aug.

YUCCA, *Palmlelie*

— **filamentosa** .... „ 0.40
75 cm. Decoratieve plant met groote, witte bloemtrossen. Juli-Aug.

RHODODENDRON EN AZALEA

Rhododendrons nemen onder de groenblijvende planten een bijzondere plaats in. Ze bloeien elk jaar in vele kleuren, terwijl de struiken 's winters hun mooie donkergroene bladeren behouden. Ze voldoen prachtig voor groenblijvende groepen in groote gazons, bijvoorbeeld bij den rand van groote vijvers. Ook langs boschranden kunnen ze geschikt als onderbeplanting worden aangebracht, brengen in den bloeitijd kleur in de omgeving en dienen vooral ook in den winter als schuilplaats voor wild en vogels.

Rhododendrons verlangen een goeden, humusrijken, vochthoudenden grond, die met veel turfmolm, bladaarde en verteerden koemest doorwerkt is. Het eerste voorjaar na de planting raden wij aan bij droogte flink te gieten en af en toe verdunden koemest toe te dienen ; ze zullen dan voor het volgende jaar flink knop zetten. Indien men na den bloei de uitgebloeide bloemtrossen meteen verwijdert, groeien de planten beter door.

	hoogte in cm.	p. stuk
RHODODENDRON PONTICUM .... Deze soort, die 2 à 3 meter hoog wordt, is de sterkste van alle. Ze is met elke standplaats tevreden, zoowel in de zon als in de schaduw en bloeit zeer rijk in Mei—Juni met groote lila bloemen. Zeer aan te bevelen onder boomen.	40—60	ƒ 0.50
	60—80	„ 0.70
	80—100	„ 1.—
RHODODENDRON HYBRIDEN .... Hierbij komen heel veel mooie variëteiten voor, die echter niet alle winterhard zijn. Wij leveren uitsluitend goed winterharde variëteiten op naam met groote bloemen in verschillende kleuren.	40—60	„ 0.60
	60—70	„ 0.70
	70—80	„ 0.80
	80—100	„ 1.20
	100—120	„ 2.50

Album elegans, wit, laat.
Boule de Neige, wit, vroeg.
Chevalier Felix de Sauvage, rood, vroeg.
Catawbiense grandifl., lila, laat.
Cunningham's White, wit, vroeg.
Cynthia, roserood.
Doncaster, rood.
Duchess of Edinburgh, rood.
Everesianum, roseviolet.
Fastuosum fl. pl., blauwviolet, dubbel.
Giganteum, rood.
John Walter, kersrood.
John Waterer, rood, laat.
Kate Waterer, roserood, laat.
Mad. Wagner, roserood met wit, vroeg.
Michael Waterer, rood.
Mrs. C. S. Sargent, rood.
Parson's gloriosum, violet-rose, laat.
Parson's grandiflorum, purper-rood.
Pink Pearl, zacht rose, vroeg.
Prince Camille de Rohan, rose, vroeg.
Rosamundi, rose, vroeg.
Roseum elegans, rose.
Sir Henry Havelock, kersrood.
Stelle Water, lichtrood.
The Warrior, rood.
Tinterretto, lichtrose.

RHODODENDRON VOOR ROTS- EN MUURTUINEN (Winterharde soorten) op naam — per stuk

— **ferrugineum** .... ƒ 0.75
Deze en de volgende zijn de echte Zwitsersche Alpenrozen. Bloeit mooi donker rose.
— **hirsutum** .... „ 0.75
Heeft behaarde bladeren en mooi rose bloempjes.
— **myrtifolium** .... „ 0.75
Compact groeiend met mooi blad en licht roseroode bloemen.
— **punctatum** .... „ 0.75
Sterke soort, gesloten groeiend, talrijke lilarose bloemen.
— **racemosum** .... „ 0.75
Zeer mooie soort met licht lilarose bloemen.

AZALEA

Alle winterharde Azalea's verliezen in tegenstelling met Rhododendron het blad.
— **japonica** *(mollis)* .... „ 0.60
Hiervan komen vele variëteiten voor die in de schitterendste kleuren bloeien, van stroogeel tot diep zalmrood. Wij leveren hiervan sterke planten, vol bloemknop.
— **pontica** *(Rhododendron luteum)* .... „ 0.80
Sterke planten, vol knop, in verschillende kleuren op naam.

AZALEA VOOR ROTS- EN MUURTUINEN

Dit zijn winterharde, laagblijvende, zeer rijkbloeiende planten; bloeien in Mei.
— **amoena**, laagblijvend met talrijke kleine, paarsroode bloemen .... „ 0.75
— **Hatsugiri**, mooie plant met warm purperrose bloemen .... „ 0.75
— **Hinodegiri**, valt in den bloeitijd sterk op door haar talrijke vuurroode bloemen .... „ 0.75
— **Hinomanyo**, bloeit met tallooze rose bloemen .... „ 0.75
— **Kurume**, bloeit bijzonder rijk met warm-roode bloemen .... „ 0.75
— **malvatica**, zeer goede soort met groote lila bloemen .... „ 0.75
— **Yodogawa**, bloeit met halfdubbele lila bloemen .... „ 0.75

ERICA-HEIDE

CALLUNA

— **vulgaris alba,** bloeit met een overvloed van witte bloempjes in Juli-Sept. .... *f* 0.20
— **vulgaris Alportii,** is een bijzonder mooi struikje met donkerroode bloemtrosjes .... „ 0.20
— **vulgaris argentea,** heeft een lage groeiwijze en zilverbonte blaadjes............... „ 0.20
— **vulgaris lutescens** *(aurea)*, heeft mooi goudgeel getinte bladeren .... „ 0.20
— **vulgaris dumosa,** bloeit mooi wit ..... „ 0.20
— **vulgaris pleniflora** *(flore pleno)* bloeit met prachtige, dubbele rose bloempjes .... „ 0.20
— **vulgaris minima,** laagblijvende plant met kleine lichtpaarse bloempjes .... „ 0.20
— **vulgaris Searlei,** heeft zuiverwitte bloemen .... „ 0.20
— **vulgaris tenuis,** heeft een losse, lage groeiwijze en paarsroode bloempjes .... „ 0.20

ERICA

— **carnea** *(E. herbacea)* Zeer mooi klein struikje, dat reeds in Maart-April volop bloeit met roseroode bloempjes .... „ 0.20
— **carnea alba,** heeft witte bloempjes .... „ 0.20

ERICA

— **carnea King George,** prachtige plant, die zeer vroeg bloeit met groote karmijnrose bloemen .... *f* 0.20
— **carnea Vivellii,** bloeit met schitterend karmijnroode bloemen .... „ 0.20
— **cinerea atrosanguinea,** bloeit in Juli-Sept. met donkerkarmijnroode bloemen ...... „ 0.20
— **cinerea rosea,** heeft aardige helderrose bloemen .... „ 0.20
— **darleyensis** *(E. carnea hybrida, E. mediterranea hybrida)*. Prachtige, snelgroeiende heide, die in Maart-April bloeit met licht roseroode bloemen .... „ 0.20
— **vagans alba,** rijkbloeiende heide met witte bloempjes in Juli-Oct. .... „ 0.20
— **vagans carnea,** heeft vleeschkleurige rose bloemen .... „ 0.20
— **vagans rubra,** bloeit met donkerrose bloemen .... „ 0.20
— **vagans St. Keverne,** bijzonder mooie heide met helder roseroode bloemtrosjes .... „ 0.20
— **Williamsii** heeft heldergroen loof en rose bloempjes in Juli-Oct., gedrongen groeiwijze „ 0.20

WATERLELIES

De hier aangeboden Waterlelies zijn goed winterhard. De beste planttijd is Mei, in welke maand de verzending ook plaats vindt.

NYMPHAEA

— **Aurora,** groote oranjeroode bloemen...... *f* 2.50
— **candidissima rosea,** zeer rijkbloeiend, zachtrose .... „ 2.—
— **Escarboucle,** zeer mooie, groote vermillioenroode bloemen .... „ 4.—

NYMPHAEA

— **Gladstoniana,** buitengewoon groote, sneeuwwitte bloemen .... *f* 2.25
— **Indiana,** prachtige, koperroode bloemen .. „ 3.—
— **James Brydon,** opvallend mooie, groote donkerrose bloemen .... „ 3.—

NYMPHAEA

— **Laydeckeri purpurata**, groote wijnroode bloemen .... ƒ 2.—

— **Marliacea albida**, groote zuiverwitte bloemen .... „ 2.—

— **Marliacea carnea**, gr., zachtrose bloemen „ 2.50

— **Marliacea chromatella** Prachtige lichtgele bloemen en bruin gevlekte bladeren .... „ 2.50

— **Odalisque**, groote, helderroode bloemen .. „ 2.50

NYMPHAEA

— **Paul Hariot**, zeer mooie bloemen, koperkleurig met geel .... ƒ 3.50

— **Seignoureti**, geel met rood; bruin gevlekte bladeren .... „ 3.—

— **Sioux** Zeer mooie kopergele bloemen en bruin gevlekte bladeren .... „ 4.—

— **tuberosa Richardsonii** Prachtige, dubbel witte, geurende bloemen .... „ 2.—

MOERAS- EN WATERPLANTEN

Verzending van moeras- en waterplanten vindt plaats in de maand Mei, omdat dit de beste planttijd is.

Alisma Plantage, *Waterweegbree* .... ƒ 0.20
50—100 cm. Groote opstaande bladeren en groote witte bloemtrossen. Juni-Sept.

Butomus umbellatus, *Zwanenbloem* .... „ 0.20
75 cm. Prachtige moerasplant met roseroode trossen. Juni-Aug.

Calla palustris, *Slangenwortel* .... „ 0.20
30 cm. Aardige moerasplant met witte Aäronskelkachtige bloemen. Mei-Juni.

Caltha palustris, *Dotterbloem* .... „ 0.15
25 cm. Rijkbloeiende moerasplant met goudgele bloemen. April-Juni.

Hydrocharis morsus-ranae, *Kikkerbeet* ƒ 0.15
Drijvend waterplantje met ronde blaadjes en witte bloempjes. Juli-Aug.

Iris pseudacorus, *Gele Lisch* .... „ 0.15
70 cm. Bekende moerasplant met gele bloemen. Mei-Juni.

Menyanthes trifoliata, *Waterdrieblad, Waterklaver* .... „ 0.20
30 cm. Prachtige moerasplant met drietallige bladeren en sierlijke, rosewitte bloemtrosjes. Mei.

WINTERHARDE VARENS

Varens zijn bijzonder geschikt voor het beplanten van beschaduwde plaatsen.

Adiantum pedatum, *Venushaar, Maidenhair* ƒ 0.35
40-60 cm. Zeer sierlijke varen met waaiervormige bladeren aan zwartblauwe stelen.

Athyrium Filix-femina, *Wijfjesvaren* .... „ 0.30
60-100 cm. Sterkgroeiende varen met lichtgroene bladeren.

Blechnum Spicant, *Dubbelloof, Slootvaren* „ 0.20
20-35 cm. Groenblijvende varen met smalle, donkergroene bladeren.

Dryopteris Filix-mas, *Lastraea Filix-mas, Aspidium Filix-mas, Mannetjesvaren* .... ƒ 0.25
60-80 cm. Sterke varen met groote, fijn geveerde, heldergroene bladeren.

Matteuccia Struthiopteris, *Struthiopteris germanica, Bekervaren* .... „ 0.35
80-100 cm. Prachtige varen, waarvan de lichtgroene bladeren in den vorm van een beker groeien.

Osmunda regalis, *Koningsvaren* .... „ 0.25
70-100 cm. Bijzonder mooie varen met groote, heldergroene bladeren en bruine zaadpluimen.

FAASSEN-HEKKENS' TUINARCHITECTUUR — ONTWERP: J. BERGMANS

SIERGRASSEN

p. stuk

Arundo Donax .... *f* 0.50
100-200 cm. Decoratief siergras met groote blauwe bladeren.

Cortaderia Selloana (*Gynerium argenteum*) *Pampasgras* .... „ 0.60
150 cm. Bekende plant met groote, witte pluimen in Sept.-Oct.

Elymus arenarius glaucus (*E. glaucus*) „ 0.20
70-100 cm. Decoratief siergras met blauwgr. bladeren.

Imperata saccharifera .... „ 0.25
175-200 cm. Mooi siergras met zilverachtige bloempluimen in Oct.-Nov.

Miscanthus sinensis gracillimus (*Eulalia gracillima*) .... „ 0.25
125-150 cm. Zeer sierlijke grassoort met smalle, donkergroene bladeren.

p. stuk

Miscanthus sinensis zebrinus (*Eulalia japonica zebrina*) .... *f* 0.40
125-150 cm. De bladeren zijn in de breedte geelachtig gestreept.

Phalaris arundinacea picta (*elegantissima picta*) *Bandgras* .... „ 0.25
80-125 cm. Mooi siergras met geelachtig witbonte gestreepte bladeren.

Phragmites communis striato-picta (*fol. varieg.*) .... „ 0.40
150 cm. Prachtig riet met goudbonte bladeren.

Sasa japonica (*Bambusa Metake, Arundinaria japonica*) .... „ 0.60
200-400 cm. Bekende bamboestruik met groote donkergroene bladeren.

BLOEMBOLLEN

Wij vestigen de aandacht erop, dat onze prijzen berekend zijn voor 1ste kwaliteit bollen.

	p. 10	p. 100
ALLIUM Planttijd October, bloeitijd Mei-Juni		
— **azureum** 50 cm. Aardig blauwe bloemtrosjes.	*f* 0.50	*f* 4.—
— **karataviense** 30 cm. Zeer groote bolronde violetrose bloemtrossen.	„ 1.—	„ 9.—
— **Moly** 25 cm. Goudgele bloempjes.	„ 0.30	„ 2.50
ANEMONE De knolletjes worden in Maart-April geplant ter diepte van 5 à 7 cm., ze bloeien dan in Mei-Juni.		
— **Enkele van Caen** 25 cm. Alle kleuren gemengd; zeer rijkbloeiend.	„ 0.30	„ 2.50
— **Enkele St. Bavo** 25 cm. Alle kleuren gemengd.	„ 0.40	„ 3.—
— **Dubbele St. Brigid** 25 cm. Dubbelbloemige, alle kleuren gemengd.	„ 0.30	„ 2.50
BRODIAEA In Sept.-Oct. planten; 's winters dekken; bloeitijd Juni.		
— **grandiflora** 30 cm. Donkerblauwe bloemtrossen.	„ 0.40	„ 3.—
— **multiflora** 25 cm. Aardige, lilakleurige bloemen.	„ 0.80	„ 7.50
— **Gemengde soorten**, in velerlei kleuren	„ 0.50	„ 4.—
CHIONODOXA *Sneeuwroem* In Sept.-Oct. planten, 5-7 cm. diep en 7-8 cm. uit elkaar; geheel winterhard; mooi voor rotstuinen, kan jaren vast blijven staan; bloeitijd Maart.		
— **gigantea** 10 cm. Groote lichtblauwe bloemen.	„ 0.40	„ 3.—
— **Luciliae** 10 cm. Rijkbloeiend met helderblauwe bloempjes.	„ 0.30	„ 2.25
CROCUS De bolletjes worden in 't najaar geplant, 6 à 8 cm. diep en ongeveer 8 cm. uit elkaar; bloeitijd Febr.-Maart.		
— **Albion**, donkerblauw	„ 0.30	„ 1.75
— **Jubilee**, violetblauw	„ 0.30	„ 1.75
— **Kathleen Parlow**, zuiverwit	„ 0.30	„ 1.75
— **Navy Blue**, marineblauw	„ 0.30	„ 1.75
— **Sir Walter Scott**, wit, purper gestreept	„ 0.30	„ 1.75
— **susianus** (Goudlakensche), donkergeel	„ 0.25	„ 1.50

	p. 10	p. 100
CROCUS		
— **versicolor** (Zilverlakensche), lila, paars gestreept	*f* 0.25	*f* 1.50
— **alle kleuren gemengd**	„ 0.20	„ 1.25
ERANTHIS *Winteraconiet* In Sept.-Oct. planten, circa 5 cm. diep en 5 cm. uit elkaar; komt elk jaar weer op; mooi voor verwildering tusschen heesters en in rotstuinen; bloeitijd Febr.-Maart.		
— **hyemalis** 10 cm. Zeer rijkbloeiend met gele bloemen.	„ 0.25	„ 2.—
FRITILLARIA In Sept. planten, 8 à 10 cm. diep, groote bollen iets dieper; bloeitijd April.		
— **imperialis rood**, *Keizerskroon* 70-90 cm. Sterkgroeiende plant met roode bloemen.	„ 2.25	„ 30.—
— **imperialis**, gemengde kleuren	„ 1.75	„ 20.—
— **meleagris**, *Kievitseitjes* 25-40 cm. Verschillende kleuren gemengd.	„ 0.40	„ 3.—
GALANTHUS, *Sneeuwklokjes* In Sept.-Oct. planten op ongeveer 10 cm. diepte; bloeitijd Jan.-Maart.		
— **nivalis** 10—15 cm. Het bekende, witbloeiende Sneeuwklokje.	„ 0.20	„ 1.50
GLADIOLUS		
— **Colvillei The Bride** 75 cm. Zuiverwit.	„ 0.40	„ 3.—
— **nanus** Verschillende soorten op naam naar onze keuze.	„ 0.40	„ 3.—
— **nanus** Gemengd in verschillende kleuren. G. Colvillei en G. nanus worden in Nov.-Dec. geplant; de knollen ongeveer 10 cm. diep zetten; 's winters zeer dik dekken.	„ 0.30	„ 2.50
— **Grootbloemige Gladiolen** .... Deze worden in Maart-Mei geplant ter diepte van circa 5 cm.; bloeitijd Aug.-Sept.		
— — **America**, zacht lilarose		
— — **Copex**, kersrose.		
— — **Flaming Sword**, karmijnrood	„ 0.25	„ 1.50
— — **Halley**, zalmrose.	„ 0.25	„ 1.50
— — **L'Immaculée**, zuiverwit	„ 0.25	„ 1.50
— — **Orange Princess**, oranje	„ 0.75	„ 6.—
— — **Red Canna**, bloedrood	„ 0.25	„ 1.50
— — **Schwaben**, zachtgeel	„ 0.25	„ 2.—
— — **Thomas Edison**, mooi oranje	„ 0.25	„ 2.—
— — **War**, donkerrood	„ 0.60	„ 4.—
— — **Gemengde kleuren**	„ 0.25	„ 1.25

CROCUS

GLADIOLUS

	p. 10	p. 100
— **primulinus**, gemengde kleuren.	*f* 0.30	*f* 1.75

Sierlijke, kleinbloemige Gladiolen ; planttijd Maart-Mei.

HYACINTEN

Geprepareerde Hyacinten voor cultuur op glazen

Wanneer men vroegen bloei wil hebben, geeft men de voorkeur aan geprepareerde bollen ; deze laten zich gemakkelijker vervroegen. De behandeling is verder dezelfde als bij gewone bollen.

	per 3	per 10
Wit	*f* 0.75	*f* 1.75
Rose	„ 0.75	„ 1.75
Rood	„ 0.75	„ 1.75
Blauw	„ 0.75	„ 1.75

Hyacinten voor potcultuur

(bollen 1ste grootte)	per 3	per 10
Lichtblauw	*f* 0.40	*f* 1.30
Donkerblauw	„ 0.40	„ 1.30
Wit	„ 0.40	„ 1.30
Rood	„ 0.40	„ 1.30
Geel	„ 0.40	„ 1.30
Rose	„ 0.40	„ 1.30

HYACINTEN VOOR DEN TUIN

De beste planttijd is van half Sept. tot half Nov. ; de bollen worden ongeveer 9 cm. diep en ongeveer 12 cm. uit elkaar gezet ; men zorgt dat 's winters gedekt is met turfmolm, riet of bladeren, ter dikte van 5 à 8 cm. ; in 't voorjaar neemt men dit dek weg wanneer geen sterke vorst meer verwacht wordt.

— **Enkelbloemige op naam naar onze keuze**	p. 10	p. 100
— — **wit**	*f* 0.80	*f* 7.—
— — **rood**	„ 0.80	„ 7.—
— — **paars**	„ 0.80	„ 7.—
— — **geel**	„ 0.80	„ 7.—
— — **donkerrose**	„ 0.80	„ 7.—

HYACINTEN VOOR DEN TUIN	p. 10	p. 100
— — **lichtrose**	*f* 0.80	*f* 7.—
— — **porseleinblauw**	„ 0.80	„ 7.—
— — **donkerblauw**	„ 0.80	„ 7.—
— — **lichtblauw**	„ 0.80	„ 7.—

IXIA

In November planten op 6 à 8 cm. diepte ; 's winters een flinke bedekking van turfstrooisel of bladeren aanbrengen ; bloeitijd Juni.

— **in soorten op naam**	„ 0.35	„ 2.25
— **gemengde kleuren**	„ 0.30	„ 2.—

LILIUM *Lelie*

De bollen worden in Sept.-Oct. 10 à 15 cm. diep geplant.

	p. stuk	p. 10
— **candidum**, *Madonnalelie* 90 cm. Bekende lelie met witte bloemen. Juni-Juli.	*f* 0.15	*f* 1.25
— **croceum** 90 cm. Rechtopstaande oranjekleurige bloemen. Juni.	„ 0.70	„ 6.50
— **Martagon** 75 cm. Purperroode bloemen.	„ 0.25	„ 2.—
— **pardalinum** 100 cm. Mooie lelie.	„ 0.35	„ 3.—
— **regale**, *Koningslelie* 90 cm. Rijkbloeiend met zeer groote, witte bloemen, aan den buitenkant rose getint.	„ 0.15	„ 1.25
— **speciosum album** 75 cm. Mooie lelie met witte bloemen.	„ 0.50	„ 4.75
— **speciosum roseum** 75 cm. Groote zachtrose bloemen.	„ 0.30	„ 2.75
— **speciosum rubrum** 75 cm. Mooi roseroode bloemen.	„ 0.40	„ 3.75
— **sutchuenense** 75 cm. Buitengewoon mooie lelie met eenkleurig oranje bloemen.	„ 0.80	„ 7.—
— **tenuifolium** 50 cm. Sierlijke lelie met fijn loof en kleine roode, omgekrulde bloemen.	„ 0.15	„ 1.25
— **Thunbergianum alutaceum** 40 cm. Rijkbloeiend met goudgele bloemen.	„ 0.15	„ 1.25
— **Thunbergianum biligulatum** 40 cm. Mooie oranjebruine lelie.	„ 0.15	„ 1.25

LILIUM *Lelie* — p. stuk p. 10

— **tigrinum**, *Tijgerlelie* .... ƒ 0.15 ƒ 1.25
120 cm. Prachtige lelie met groote trossen en oranjeroode, zwart gestippelde bloemen. Juli-Sept.

— **umbellatum** .... „ 0.15 „ 1.25
70 cm. Vroegbloeiende lelie met oranjeroode bloemen. Juni-Juli.

MONTBRETIA — p. 10 p. 100

In 't voorjaar planten ter diepte van circa 7 cm.; 's winters dekking aanbrengen; hoogte 70 cm.; bloeitijd Aug.-Sept.

— **op kleur**, oranje, rood of geel naar keuze .... ƒ 0.60 ƒ 2.—

— **gemengde kleuren** .... „ 0.50 „ 1.50

MUSCARI, *Blauwe Druifjes*

De bolletjes in Sept.-Nov. in groepjes bijeen planten; zeer mooi voor rotstuinen; bloeitijd Maart-April.

— **armeniacum** .... „ 0.30 „ 2.25
15 cm. Mooi helderblauwe bloempjes.

— **azureum** .... „ 0.30 „ 2.25
15 cm. Bloeit zeer vroeg met hemelsblauwe bloempjes.

— **Heavenly Blue** .... „ 0.30 „ 2.25
15 cm. gr., prachtig hemelsblauwe bloempjes

NARCISSEN VOOR DEN TUIN

De bollen worden geplant in Sept.-Oct. op 10 à 12 cm. diepte en een onderlingen afstand van ongeveer 12 cm.; Narcissen kunnen jaren blijven vaststaan.

— **Trompetnarcissen.** Deze hebben groote bloemen met lange trompet

— — **Emperor**, zwavelgeel .... „ 0.40 „ 3.50
— — **King Alfred**, donkergeel .... „ 0.60 „ 5.50
— — **Spring Glory**, zuiverwit met lichtgele trompet .... „ 0.40 „ 3.50
— — **Victoria**, wit met oranje trompet.
— — **Van Waveren's Giant**, wit „ 0.40 „ 3.50
met gele trompet .... „ 0.60 „ 5.50

— **Incomparabilis-narcissen**
Deze hebben groote bloemen met korte trompet.

— — **Bernardino**, crême met oranje trompet .... „ 0.40 „ 3.50
— — **Croesus**, geel met oranje trompet .... „ 0.60 „ 5.—
— — **Sir Watkin**, eenkleurig zachtgeel .... „ 0.40 „ 3.50

— **Barri-narcissen.** Deze hebben groote bloemen met een kroontje.

— — **Brilliancy** .... „ 0.45 „ 4.—
— — **Lady Moore**, crême met gele roodgerande kroon .... „ 0.50 „ 4.25
— — **Red Beacon**, wit met oranjeroode kroon .... „ 0.40 „ 3.25

— **Poeticus-narcissen.** De bekende, welriekende Dichter-narcissen.

— — **Cassandra**, wit met rood kroontje .... „ 0.50 „ 4.50
— — **Homer**, wit met oranje kroontje „ 0.40 „ 3.—
— — **Horace**, wit met rood en geel kroontje .... „ 0.40 „ 3.—
— — **ornatus**, ronde, helderwitte bloemen .... „ 0.30 „ 2.75

— **Narcissen voor verwildering** „ 0.30 „ 2.75
Verschillende kleuren gemengd, zonder naam.

ORNITHOGALUM, *Vogelmelk*

In Sept.-Oct. planten ter diepte van ongeveer 8 cm.; mooi voor verwildering tusschen heesters; bloeitijd April.

— **umbellatum** .... „ 0.30 „ 2.25
25 cm. Mooie, satijnwitte bloemschermen.

PUSCHKINIA

In Sept.-Oct. planten, 5 à 7 cm. diep; mooi voor rotstuinen en voor verwildering tusschen heesters; bloeitijd Maart.

— **libanotica** .... „ 0.40 „ 3.—
10 cm. Mooi licht porseleinblauwe bloempjes.

RANONKELS — p. 10 p. 100

De klauwtjes (met de puntjes naar beneden) worden circa 5 cm. diep en 8 à 10 cm. uit elkaar gezet; bloeitijd Mei-Juni.

— **Fransche Ranonkels** .... ƒ 0.25 ƒ 1.50
kleuren gemengd; planttijd Febr.-Maart.

— **Perzische Ranonkels** .... „ 0.30 „ 2.25
Kleuren gemengd; planttijd Febr.-Maart.

— **Turksche Ranonkels** .... „ 0.30 „ 2.25
Kleuren gemengd; planttijd December; goed dekken.

SCILLA

De bolletjes worden in Sept.-Oct. geplant; mooi voor den rotstuin.

— **campanulata**, *Boschhyacint* .... „ 0.30 „ 2.25
20-30 cm. Mooi voor verwildering tusschen heesters; blauw, Mei.

— **campanulata alba**, wit .... „ 0.30 „ 2.25
— **campanulata Rose queen**, rose „ 0.35 „ 2.50
— **sibirica**, ... „ 0.25 „ 2.—
10 cm., prachtig blauw; Maart.

TULPEN VOOR DEN TUIN

Deze worden geplant van half Sept. tot eind Nov.; de bollen worden ongeveer 8 cm. diep en 8 à 10 cm. uit elkaar gezet; 's winters brengt men een lichte bedekking van turfmolm of iets dergelijks aan.

— **Enkele vroege Tulpen**

— — **Couleur Cardinal**, rood met purper .... „ 0.40 „ 3.—
— — **Gele Prins**, welriekend, geel .. „ 0.40 „ 3.—
— — **Ibis**, mooi rose .... „ 0.40 „ 3.—
— — **Keizerskroon**, rood met gele rand .... „ 0.70 „ 6.—
— — **Pink Beauty**, prachtig rose.... „ 0.50 „ 4.—

— **Darwin Tulpen**

— — **Baronne de la Tonnaye**, levendig rose .... „ 0.35 „ 2.75
— — **Bartigon**, vuurrood .... „ 0.35 „ 2.75
— — **City of Haarlem**, scharlaken, zeer groot .... „ 0.60 „ 5.—
— — **Clara Butt**, zalmrose............ „ 0.30 „ 2.50
— — **Mrs. Farncombe Sanders**, karmijnrood .... „ 0.35 „ 2.75
— — **Pride of Haarlem**, scharlakenrood .... „ 0.35 „ 2.75
— — **Reverend Ewbank**, lila...... „ 0.40 „ 3.—
— — **Rose Copland**, mooi rose .... „ 0.90 „ 8.—
— — **Zwanenburg**, zuiverwit ...... „ 0.80 „ 7.—

— **Enkele late Tulpen**

— — **Albino**, zuiver wit .... „ 0.70 „ 6.50
— — **Dido**, oranje met rood .... „ 0.45 „ 3.75
— — **Inglescombe Scarlet**, scharlaken .... „ 0.45 „ 3.50
— — **Inglescombe Yellow**, geel „ 0.40 „ 3.—
— — **Mrs. Moon**, goudgeel .... „ 0.50 „ 4.—

— **Tulpen species** *(botanische tulpen)*
Deze zijn bijzonder geschikt voor rotstuinen, waar ze verschillende jaren achtereen overblijven.

	per 3	per 10	per 100
— **Borsczowi**, oranjerood....	ƒ 0.80	ƒ 2.50	ƒ 20.—
— **Clusiana**, wit met rood ..	„ 0.25	„ 0.70	„ 6.—
— **Eichleri**, scharlaken	„ 0.25	„ 0.70	„ 6.—
— **Fosteriana**, vermiljoenrood	„ 1.—	„ 3.—	„ 28.—
— — **Mad. Lefeber**, prachtig scharlaken	„ 6.—	„ 20.—	„ 175.—
— **Greigii**, oranjescharlaken	„ 3.—	„ 10.—	„ 90.—
— **Kaufmanniana**, crêmewit met rood	„ 0.70	„ 2.—	„ 15.—
— **Kolpakowskiana**, geel met rood	„ 0.50	„ 1.50	„ 12.—
— **Owstrowskiana**, rood ..	„ 0.80	„ 2.50	„ 20.—
— **praecox**, oranjerood	„ 0.50	„ 1.50	„ 10.—
— **silvestris**, geel	„ 0.25	„ 0.70	„ 6.—
— **Sprengeri**, vermiljoen, laat	„ 0.45	„ 10.—	„ 90.—

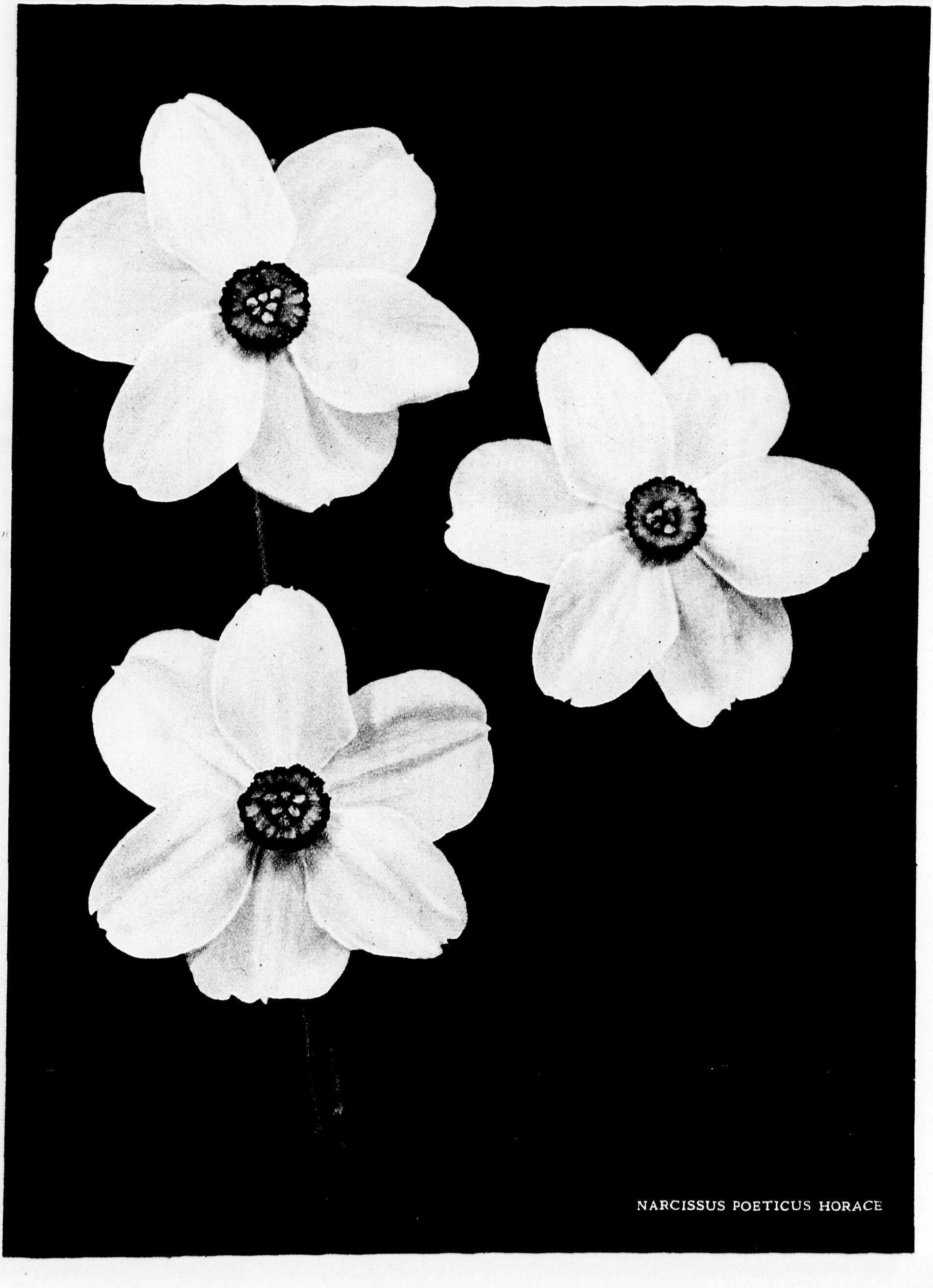

NARCISSUS POETICUS HORACE

MATERIALEN

BENOODIGD BIJ TUINAANLEG EN TUINONDERHOUD

ALLE HIER GENOEMDE ARTIKELEN WORDEN NIET FRANCO GELEVERD

ETIQUETTEN

Aluminium hangetiquetten met draad; zeer duurzaam, de beste voor boomen, heesters, rozen, enz.
per 10 *f* 0.25, per 100 *f* 2.—
speciaal potlood hiervoor .... *f* 0.25 per stuk

RAFFIA

Bindbast, eerste kwaliteit, per kilo .... *f* 1.50

GRASZAAD

Wij leveren eerste kwaliteit gazon-grasmengsel voor elke grondsoort. Voor groote partijen gelieve prijs aan te vragen met vermelding van de grondsoort.
per kilo *f* 1.25

TONKIN-STOKKEN

Bij vaste planten, rozen, dahlia's, enz. zijn deze bamboestokken onmisbaar.

			p. 10 st.	p. 100 st.
Lengte 90 c.m.	dikte 9/11	mm.........	*f* 0.45	*f* 3.50
„ 120 „	„ 11/13	„	„ 0.60	„ 5.—
„ 150 „	„ 15/17	„	„ 1.—	„ 9.—
„ 180 „	„ 17/20	„	„ 1.50	„ 12.—
„ 210 „	„ 17/20	„	„ 2.—	„ 14.—
„ 240 „	„ 20/22	„	„ 2.50	„ 16.—

TURFMOLM

per pak 100 K.G. .... *f* 2.25

PAARSROODE WEZERZANDSTEEN

Flagstones voor paden, terrassen, enz.
Rechthoekige tegels, 3-6 c.m. dik, 30-70 c.m. lang en 60 cm. breed; ± 180 M². per wagon van 15 ton p. M² *f* 3.—
Vierkante tegels, 3-6 cm. dik, 30×30 cm. of 50×50 cm. groote ± 180 M² per wagon van 15 ton, per M² *f* 3.—
Onregelmatige stukken, 3-6 cm. dik, in alle grootten door elkaar ± 180 M² per wagon van 15 ton p. M² *f* 2.—
Voor *kleine hoeveelheden* wordt de prijs iets verhoogd, terwijl voor *zeer groote partijen* de prijzen aanmerkelijk lager zijn.

HARDE GELE ZANDSTEEN

Mooi voor rotspartijen en rotstuintjes (zeer gunstig voor plantengroei).
Onregelmatige brokken per 100 kg. ...... *f* 1.25
per 1.000 kg. ...... „ 10.—
per 10.000 kg. ...... „ 80.—
Prijzen bij groote hoeveelheden aanmerkelijk lager.

VOOR MUURTJES

kunnen wij alle gewenschte soorten steen leveren. Indien u ons opgeeft wat u wenscht, geven wij u per omgaande onze billijke prijzen op.

TUINPADEN

Verschillende soorten tuingrint, wit, geel, enz.
Roode asch.
Marmerkies.
Gemalen roodbruine lava, enz.
Vraagt onze prijzen met opgaaf van verlangde hoeveelheid.

ASEF tuin- en gazonmest

bevat 17 % stikstof, 15 % fosforzuur en 18 % kali. Deze kunstmest is in korrelvorm, waardoor hij zich gemakkelijk laat uitstrooien. **Asef-mest** wordt in zakjes verkocht. De toepassing van dezen kunstmest is uiterst eenvoudig, omdat het een volledige meststof is. Voor een tuin van 50 m² beplante oppervlakte is een hoeveelheid van 2½ à 5 kg. per jaar voldoende. Men strooit daarvan ⅓ uit eind Maart of begin April, ⅓ half Juni en ⅓ eind Juli.

Zakjes van 1 Kg. .... *f* 0.30
„ „ 2½ „ .... „ 0.75
„ „ 5 „ .... „ 1.40
„ „ 10 „ .... „ 2.50
„ „ 25 „ .... „ 5.—

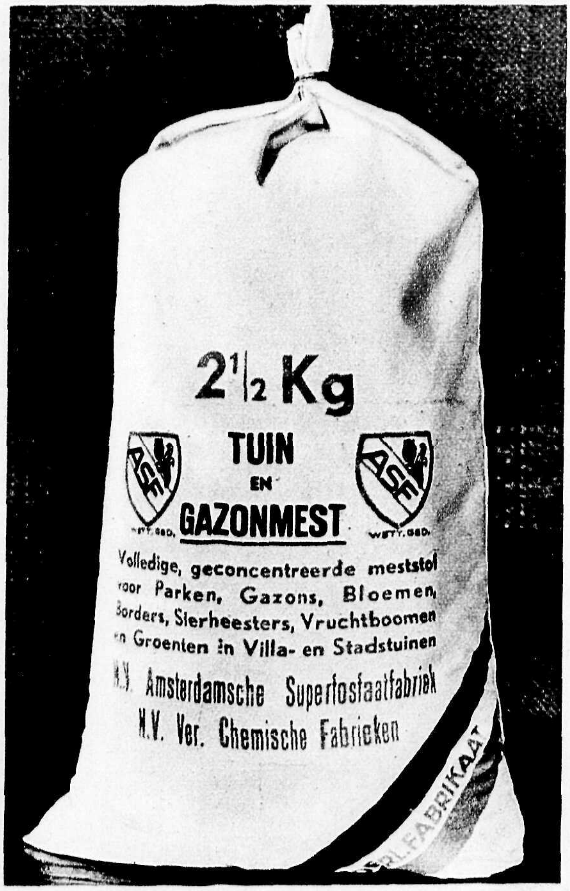

ASEF-TABLETTEN

is een geconcentreerde kamerplantenmest, die een gehalte heeft van minstens 15 % stikstof, 20 % fosforzuur en 25 % kali; het is een ideale meststof voor kamerplanten.
In vaasjes à 90 tabletten .... *f* 0.50
In schroefflacons à 36 tabletten .... „ 0.25

NICOTINE

(zuiver 95/98 %) is een afdoend preparaat tegen bladluizen, bloedluis, enz.
Gebruiksaanwijzing 1 deel op 1000 deelen water; met 1 gram nicotine maakt men dus 1 liter vloeistof. Een nicotine-oplossing mag niet in de brandende zon verspoten worden, men doet dit bij betrokken weer in de morgen- en avonduren.

per fleschje van 50 gr. .... ƒ 1.—
„ „ „ 100 „ .... „ 1.75
„ bus „ 1000 „ .... „ 8.50

DERMIX

is een insectenbestrijdingsmiddel, dat volkomen onschadelijk is voor menschen; het is een ideaal middel tegen alle insecten op bloeiende planten, groenten, heesters, vruchtboomen, enz. Dermix doodt bladluizen, rupsen, witte vliegen, spint, boonen- en aspergekevertjes, enz.

Dermix *voor tuinplanten*, in busjes van $^1/_4$ liter (verdund te gebruiken: 1 deel Dermix op 100 à 200 deelen water) per busje .... ƒ 1.50

Dermix *voor kamerplanten*, in busjes van $^1/_4$ liter (verdund te gebruiken: 1 deel Dermix op 5 à 10 deelen water) per busje .... ƒ 1.—

VERSTUIFSPUITEN

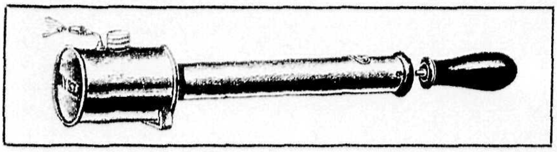

Eng. fabrikaat met gepolijst koper reservoir en luchtpomp. Geeft een *onafgebroken* stofregen. Inhoud pl.m. $^6/_{10}$ L. Geheele lengte $47^1/_2$ c.M. .... ƒ 4.—

VERSTUIFSPUITEN

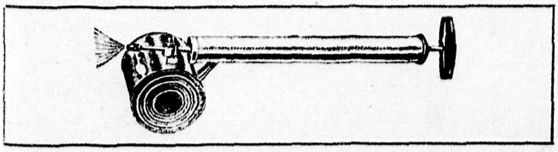

Prima Engelsch fabrikaat (gepatenteerd). Luchtpomp met kogelventiel veroorzaakt voldoenden druk in het reservoir (vast daaraan bevestigd en voorzien van schroefdop voor de vulling) om de vloeistof als onafgebroken fijnen nevel te verstuiven. Twee verwisselbare mondstukken, een naar voren spuitend, een schuin naar boven of onderen voor het oppervlak der bladeren. Reservoir $12 \times 10^1/_2$ c.M. met houten kruk, gepolijst geel koperen romp en pompbuis .... ƒ 5.50

ONTWERP: L. BERGMANS

INHOUD

DE GETALLEN ACHTER DE NAMEN VERWIJZEN NAAR DE PAGINA'S

Aalbessen ... 59
Aardbeiboompje ... 5
Aardbeien ... 59
Abeel ... 29, 32
Abies ... 40, 60
Abrikozeboomen ... 55
Acacia ... 4, 30, 32
Acaena ... 68
Acer ... 4, 20, 21, 23, 24, 32, 42
Achillea ... 68, 73
Aconitum ... 73
Acorus ... 73
Adenophora ... 73
Adiantum ... 87
Aesculus ... 4, 20, 21, 24, 32
Aethionema ... 68
Agrostemma ... 73
Ahorn ... 23
Ailanthus ... 25
Ajuga ... 68
Akelei ... 74
Albizzia ... 4
Alisma ... 87
Allium ... 60, 88
Alnus ... 4, 20, 25, 32
Alpenklokje ... 73
Althaea ... 4, 7
Alyssum ... 68
Amandel ... 9
Amandelboompje ... 9
Amberboom ... 28
Amelanchier ... 4
Amerikaansche Eik ... 32
Amorpha ... 4
Ampelopsis ... 22
Amygdalus ... 9
Ananashulst ... 13
Anchusa ... 73
Andromeda ... 12
Anemone ... 73, 88
Anjer ... 70, 77
Antennaria ... 68
Anthemis ... 68
Appelboomen ... 50
Aquilegia ... 74
Arabis ... 68
Araucaria ... 60
Arenaria ... 68
Aristolochia ... 22
Armeria ... 68, 74
Arnica ... 74
Aronia ... 4
Artemisia ... 4, 60, 74
Arundinaria ... 88
Arundo ... 88
Asclepias ... 74
Aspergeplanten ... 59
Asperula ... 60
Aster ... 69, 74, 75
Astilbe ... 75
Athyrium ... 87
Aubrieta ... 69
Aucuba ... 12
Azalea ... 85
Azorella ... 69
Azijnboom ... 9
Babyroosje ... 44
Balsempopulier ... 29, 32
Balsemspar ... 40, 60
Bambusa ... 88
Baptisia ... 75
Bekervaren ... 87
Bellis ... 75
Berberis ... 4, 12
Bergden ... 40, 63
Bergenia ... 69
Berk ... 25, 32
Beshulst ... 13
Betonica ... 75
Betula ... 21, 25, 32, 42
Beuk ... 27, 32
Beverboom ... 8
Bezemheide ... 13
Bieslook ... 60
Bignonia ... 22
Blaasboompje ... 5
Blaasjesboom ... 28
Blauwe Druifjes ... 90
Blauwe Regen ... 22
Blauwspar ... 62
Blechnum ... 87
Bloembollen ... 88
Bloemheesters ... 4
Boerenjasmijn ... 8
Bocconia ... 75
Boksdoorn ... 7
Bolacacia ... 30, 42
Boleschdoorn ... 23, 42
Boltonia ... 75
Boomen ... 21, 23, 42
Boomhazelaar ... 26
Boschboomen ... 23
Boschhyacint ... 90
Boschplantsoen ... 34
Botanische Rozen ... 49
Botelroos ... 10
Braambessen ... 59
Brandsingels ... 34
Brauneria ... 77
Brem ... 10
Brodiaea ... 88
Broussonetia ... 4, 25, 32
Bruidssluier ... 22
Bruine Beuk ... 27, 32
Brunella ... 69
Buddleja ... 4
Butomus ... 87
Buxus ... 12
Calla ... 87
Callicarpa ... 4
Californische Papaver ... 83
Calluna ... 13, 86
Caltha ... 87
Calycanthus ... 5, 8
Calystegia ... 75
Campanula ... 69, 75, 76
Campsis ... 22
Canada-populier ... 29, 32
Caragana ... 5, 20, 21, 25
Carpinus ... 20, 26, 32
Castanea ... 20, 26, 32
Catalpa ... 5, 26
Ceanothus ... 5
Cedrus ... 60
Celtis ... 26
Centaurea ... 76
Centranthus ... 69
Cerastium ... 69
Cercis ... 5, 21, 26
Chamaecyparis ... 40, 60, 65
Chamaedaphne ... 13
Chaenomeles ... 5
Chelone ... 76
Chineesch Klokje ... 7, 22
Chionodoxa ... 88
Christusdoorn ... 7, 28
Chrysaboltonia ... 76
Chrysanthemum ... 76
Cimicifuga ... 76
Citroenkruid ... 4
Citrus ... 5
Cladrastis ... 20
Clematis ... 22
Cochlearia ... 60
Colutea ... 5
Coniferen ... 60
Coreopsis ... 76
Cornus ... 5, 20, 21, 32
Coronaria ... 76
Coronilla ... 5
Cortaderia ... 88
Corydalis ... 76
Corylus ... 6, 20, 21, 26
Cotinus ... 6
Cotoneaster ... 6, 13, 21, 22
Cotula ... 69
Crataegus ... 6, 20, 21, 27, 32, 42
Crocus ... 88
Cryptomeria ... 61, 65
Cupressus ... 60
Cydonia ... 5, 6
Cytisus ... 6, 7, 21, 69
Cytothamnus ... 6
Daglelie ... 79
Daklook ... 72
Daphne ... 6, 13
Decaisnea ... 6
Dekheesters ... 32
Delphinium ... 76
Dennen ... 40
Desmodium ... 6, 7
Deutzia ... 6
Dianthus ... 70, 77
Dicentra ... 77
Dielytra ... 77
Diervillea ... 6
Digitalis ... 77
Diplostephium ... 75
Doronicum ... 77
Dotterbloem ... 87
Douglasspar ... 41, 63
Draba ... 70
Dragon ... 60
Druiven ... 59
Dubbelloof ... 87
Dryopteris ... 87
Duindoorn ... 7, 35
Duitsche Pijp ... 22
Duizendblad ... 68
Echinacea ... 77
Echinops ... 77
Edelweiss ... 71
Edrajanthus ... 70
Egelhulst ... 14
Eik ... 30, 32
Eleagnus ... 6
Els ... 25, 32
Elsholtzia ... 6
Elymus ... 88
Engelsch Gras ... 68
Enkianthus ... 6
Eranthis ... 88
Eremurus ... 77
Erica ... 14, 86
Erigeron ... 77
Erinus ... 70
Erodium ... 70
Eryngium ... 78
Erwtenboompje ... 5, 25
Esch ... 27, 28, 32
Eschdoorn ... 23, 32
Eulalia ... 88
Eupatorium ... 78
Euphorbia ... 70
Evonymus ... 6, 14
Exochorda ... 7
Ezelsoor ... 83
Fagus ... 20, 21, 27, 32
Festuca ... 70
Filipendula ... 78
Fluweelboom ... 9
Foeniculum ... 60
Forsythia ... 7, 21, 22
Frambozen ... 59
Fraxinus ... 21, 27, 28, 32, 42
Fritillaria ... 88
Fruitboomen ... 50
Funkia ... 78
Fijnspar ... 40, 62
Gaillardia ... 78
Galanthus ... 88
Galega ... 78
Gaspeldoorn ... 11
Gaultheria ... 14
Gebroken Hartjes ... 71
Geldersche Roos ... 11
Gele Lisch ... 87
Genista ... 7
Gentiana ... 70
Geranium ... 78
Geum ... 70, 78
Ginkgo ... 7, 61

Gladiolus 88
Gipskruid 78
Gleditsia 7, 20, 21, 28
Glycine 22
Gnaphalium 70
Goudbeuk 27
Gouden Knoopjes 83
Goudlork 40, 62
Gouden Regen 7, 28
Grasanjer 77
Groenblijvende planten 12
Grove Den 40
Gulden Roede 83
Gynerium 88
Gypsophila 70, 78
Haagbeuk 26, 32
Haagplantsoen 37
Halesia 7
Halfstam Sierboomen 21
Halimodendron 7
Hamamelis 7
Hazelaar 6
Hazelnoot 59
Hedera 14, 22
Hedysarum 7
Heide 13, 14, 86
Helenium 78
Helianthemum 70
Helianthus 78
Helichrysum 70
Heliopsis 78
Heliosperma 70
Helleborus 78
Helmkruid 76
Hemelboom 25
Hemerocallis 79
Hemlockspar 64
Hepatica 70
Herfstanemoon 73
Herfstchrysanthen 76
Herfstsering 81
Heuchera 79
Hibiscus 7, 21, 79
Hippophae 7, 35
Hoe-langer-hoe-liever 72
Holodiscus 7
Hongaarsche Sering 11
Hondsroos 10
Honingboom 30
Hoogstam Sierboomen 23, 42
Hosta 79
Houstonia 70
Huislook 72
Hulst 14
Hutchinsia 70
Hyacinthen 89
Hydrangea 7, 21
Hydrocharis 87
Hymenanthera 14
Hypericum 7, 71
Hypsella 71
Hyssopus 60
Iberis 71
Iep 31
Ilex 14, 15
Imperata 88
Incarvillea 79
Indigostruik 4
Iris 71, 79, 87
Italiaansche Populier 30, 32
Ixia 89
Japansche Bottelroos 10
Japansche Parasolden 63
Japansche Sierkers 9, 30
Japansche Sierkwee 5
Japansche Wijnbes 59
Jasminum 22
Jasmijn 8, 9
Jeneverbes 40, 62
Jodenboom 26
Jong Plantsoen 40
Judasboom 5, 26
Juglans 21, 28
Juniperus 40, 61, 65
Kalmia 15
Kamperfoelie 22
Kardinaalshoed 6
Karmozijnbes 82
Katjeswilg 10, 32
Keizerskroon 88
Kerria 7
Kerseboomen 58
Kerstroos 78
Kerstspar 40, 62
Keukenkruiden 60
Kievitseitjes 88
Kikkerbeet 87
Klaproos 81
Klaver 84
Klimop 22
Klimplanten 22
Klimrozen 48
Klokjesbloem 69
Kniphofia 80
Koelreuteria 28
Kogelacacia 30, 42
Kogeldistel 77
Kogelesch 28
Kogeleschdoorn 23, 42
Koningslelie 89
Koningsvaren 87
Koraalhout 5
Kornoelje 5, 32
Krentenboompje 4
Krimlinde 31, 32
Kroonkruid 5
Kruidnagel 11
Kruipwilg 37
Kruisbessen 59
Kruizemunt 60
Kweepeer 58
Laanboomen 23
Laburnocytisus 7
Laburnum 7, 21, 28, 42
Lampionplant 82
Larix 40, 62
Lastraea 87
Laurierkers 18
Lavandula 15, 60
Lavatera 80
Lavendel 15, 60
Ledum 15
Lei-Linde 31
Lelie 89
Leontopodium 71
Lespedeza 7
Leucothoë 15
Leverbloempje 70
Liatris 80
Lieve-Vrouwe-Bedstroo 74
Liguster 15, 21, 32
Ligustrum 15, 21, 32, 35
Lilium 89
Linaria 71
Linde 31
Linum 71
Liquidambar 28
Liriodendron 20, 21, 29
Lithospermum 71
Loganberry 59
Longkruid 82
Lonicera 7, 15, 22
Lupine 80
Lupinus 80
Lijsterbes 31, 32
Lychnis 80, 84
Lycium 7
Lythrum 80
Maagdepalm 19, 84
Macleaya 80
Madeliefje 75
Madonnalelie 89
Magnolia 8, 18
Mahoberberis 18
Mahonia 18
Maidenhair 87
Malus 8, 20, 21, 29
Malva 80
Mammoetboom 63
Mannetjesvaren 87
Margrieten 76
Marjolein 60
Mast 40
Matteuccia 87
Meibeuk 23
Meidoorn 6, 27, 32
Megasea 69
Mentha 60
Meratia 8
Melandryum 80
Mertensia 71
Mierikswortel 60
Menyanthes 87
Mimulus 71, 80
Mint 60
Miscanthus 88
Mispel 58
Moerascypres 63
Moeraseik 30, 32
Moerasplanten 87
Moerbeiboom 29, 35, 59
Monarda 80
Monnikskap 73
Montbretia 90
Morel 58
Morus 29, 35
Moseik 30
Muscari 90
Muurpeper 72
Myosotis 80
Nandina 18
Narcissen 90
Nepeta 71, 80
Nierembergia 71
Noorsche Ahorn 23, 32
Noteboomen 59
Nordmanspar 40, 60
Nuttallia 8
Nymphaea 86, 87
Oenothera 80
Olm 31, 32
Olijfwilg 6
Oostenrijksche Den 40, 63
Origanum 60, 80
Osmunda 87
Osmanthus 18
Osmaronia 8
Ornithogalum 90
Paardenkastanje 24
Pachysandra 18
Paeonia 81
Palm 12
Palmlelie 84
Palmwilg 10
Pampasgras 88
Papaver 81
Papierberk 25
Papiermoerbeiboom 25
Papierstruik 4
Parasolden 63
Parkboomen 23
Parkrozen 49
Parrotia 20
Parthenocissus 22
Paulownia 29
Pavia 4, 8
Pentstemon 71, 81
Peperboompje 6
Pepermunt 60
Pereboomen 52
Pernettya 18
Perzikboomen 58
Phalari's 88
Philadelphus 8, 9
Phillyrea 18
Phlox 71, 81
Photinia 18
Phragmites 88
Physocarpus 9
Physalis 82
Physostegia 82
Phytolacca 82
Phyteuma 72
Picea 39, 40, 62, 65
Pieris 18
Pimpernel 60
Pimpernoot 10
Pinus 40, 63, 65
Pioenroos 81
Plantsoen 34
Plataan 29
Platanus 29
Platycodon 82
Pluimesch 28
Pluim-Hortensia 7
Polygonum 22, 82
Poncirus 9
Populier 29
Populus 20, 29, 30, 32
Potentilla 72, 82
Poterium 60
Prikneus 76
Primula 72, 82
Pruikenboom 6
Pruimeboomen 55
Prunella 72
Prunus 9, 18, 19, 20, 21, 30, 32, 42
Pseudotsuga 41, 63
Ptelea 9
Pterocarya 9, 30
Pulmonaria 82
Puschkinia 90
Pyracantha 19, 22
Pyrethrum 76, 82
Pyrus 5
Quercus 19, 20, 21, 30, 32
Radijsboompje 11
Randpalm 12

Ranonkels 90
Ranonkelstruik 7
Ranunculus 83
Raoulia 72
Retinospora 61
Rhamnus 37
Rhododendron 37, 85
Rhodotypus 9
Rhus 6, 9, 21
Ribes 9, 10
Ridderspoor 76
Robinia 10, 21, 30, 42
Romneya 83
Roode Eik 30
Rosa 10
Rosmarinus 19, 60, 83
Rotsanjers 70
Rotsconiferen 65
Rotsplanten 68
Rozemarijn 83
Rozen 43
Rudbeckia 77, 83
Rumex 60
Sagina 72
Salie 60
Salix 10, 30, 32
Salvia 60, 83
Sambucus 10
Santolina 72
Saponaria 72
Sarothamnus 10
Sasa 88
Saxifraga 69, 72
Scabiosa 83
Scharnierplant 82
Schildersverdriet 72
Schisandra 22
Schizophragma 22
Schoenlappersplant 69
Schotsche Heggeroos 10
Sciadopitys 63
Scilla 90
Sedum 72
Sempervivum 72
Sequoia 63
Sering 11
Sierappel 8, 29
Sierboomen 23
Siergrassen 88
Sierheesters 4, 20
Sierkers 9
Sierpruimen 30
Sidalcea 83
Sikkelbloem 5
Silene 72
Skimmia 19
Slangenden 60
Slangenwortel 87
Sleutelbloem 82
Slootvaren 87
Sneeuwbal 11
Sneeuwbes 11
Sneeuwklokjes 88
Sneeuwklokjesboom 7
Sneeuwroem 88
Soldanella 73
Solidago 83
Sophora 10, 21, 30
Sorbaria 10
Sorbus 20, 21, 31, 32, 42
Spaansche Aak 23, 32
Spaansche Brem 10
Sparren 40, 60
Spartium 10
Spirea 10, 78
Sporkenhout 37
St. Janskruid 7
St. Pietersheester 11
Stachys 83
Staphylea 10
Statice 84
Steenlinde 14, 31
Stephanandra 11
Stranvaesia 19
Struik-kamperfoelie 7
Struthiopteris 87
Suikereschdoorn 24
Symphoricarpus 11
Syringa 11
Sweet Briar 10
Tamarix 11
Tamme Kastanje 26, 58
Taxodium 63
Taxus 39, 41, 63, 65
Tecoma 22
Teucrium 19, 73
Thalictrum 84
Theeboompje 10
Theehulst 14
Thuja 39, 41, 64, 65
Thujopsis 64
Thymus 60, 73
Tiarella 73
Tilia 20, 21, 31, 32
Tooverhazelaar 7
Tradescantia 84
Treurboomen 32
Trifolium 84
Tritoma 84
Trollius 84
Trompetboom 26
Troschrysanthen 76
Trosrozen 48
Trosvlier 10
Tsuga 39, 64, 65
Tulpen 90
Tulpenboom 29
Tunica 73
Tijgerlelie 90
Tijm 73
Ulex 11
Ulmus 20, 31, 32, 42
Vaantjesboom 6
Varenbeuk 27
Varens 87
Vaste planten 73
Venushaar 87
Veratrum 84
Verbascum 84
Verfbrem 7
Vergeet-mij-niet 80
Venkel 60
Veronica 73, 84
Vesicaria 73
Viburnum 19, 21
Vinca 19, 84
Vingerden 60
Vingerhoedskruid 77
Viola 84
Viscaria 84
Vitex 11
Vlambloem 81
Vleugelnoot 30
Vlier 10
Vlinderstruik 4
Vogelkers 9, 32
Vogelmelk 90
Vruchtboomen 50
Vuilboom 37
Vuurdoorn 19, 22
Vuurpijlen 80
Vijgen 59
Waldmeister 60
Waterdrieblad 87
Waterlelies 86, 87
Waterplanten 87
Waterweegbree 87
Weigelia 6, 21
Wellingtonia 63
Weymouth Den 40, 63
Wilde Kastanje 24, 32
Wilde Wingerd 22
Wilg 10, 30
Winteraconiet 88
Winterharde Varens 87
Winterjasmijn 22
Winterlinde 31
Wijfjesvaren 87
Wisteria 22
Witte Populier 29
Yucca 84
Zenegroen 68
Zevenboom 62
Zilverden 40, 60
Zilvereschdoorn 24
Zilverlinde 31
Zilverlijsterbes 31
Zomerlinde 31
Zonneroosje 70
Zoutstruik 7
Zuurbes 4
Zuring 60
Zwanenbloem 87

ATTENTIE!

Het is ons gebleken dat onbevoegden zich hebben uitgegeven als agent of vertegenwoordiger onzer zaak. Om alle misleiding te voorkomen deelen wij mede dat alléén zij agent of vertegenwoordiger zijn, die een door ons afgegeven verklaring kunnen overleggen, dat zij als zoodanig zijn aangesteld en die van onderstaande handteekening is voorzien

J. H. FAASSEN-HEKKENS.

Druk: N.V. Drukkerij De Spaarnestad, Haarlem

ELITE COLLECTIE ROZEN

BESTAANDE UIT 1 STUKS VAN ELK DER ONDERSTAANDE SOORTEN

1. Mevrouw G. A. van Rossem	Pink Pearl
2. President Herbert Hoover	Madame Jules Bouché
3. Étoile de Hollande	Madame Butterfly
4. Ville de Paris	Gen. Sup. Arnold Janssen
5. Edouard Schill	Madame E. Herriot
Zie kleurenpagina ommezijde. (R. M. S. Queen Mary niet inbegrepen)	NIET op kleurenpagina aan ommezijde afgebeeld

Van elk	1 struik	(10 stuks totaal)	*f* 2.25
„ „	2 struiken	(20 „ „)	- 4.20
„ „	3 „	(30 „ „)	- 6.—
„ „	4 „	(40 „ „)	- 7.50
„ „	5 „	(50 „ „)	- 9.—
„ „	10 „	(100 „ „)	- 17.—

Bij afname van 50 struikrozen dezer collecties geven wij van de nieuwe roos R.M.S. Queen Mary 1 stuks cadeau; bij afname van 100 stuks 2 R.M.S. Queen Mary cadeau enz.

No. 6 van ommestaande kleurenplaat is de nieuwe roos R.M.S. QUEEN MARY, met de hoogste onderscheidingen bekroond. Prijs per stuk . . . . *f* 0.50

ZIE KLEURENAFBEELDING OMMEZIJDE

1. Mevrouw G. A. van Rossem
2. President Herbert Hoover
3. Étoile de Hollande
4. Ville de Paris
5. Eduard Schill
6. R. M. S. Queen Mary